CALVINIST CONTACT

DUTCH-CANADIAN CHRISTIAN WEEKLY

"He which testifieth these things saith, Surely I come quickly, Amen."
Rev. 22 : 20

DECEMBER 2nd 1960 - No. 472 - 12 PAGES • P.O. BOX 312, ST. B. HAMILTON, ONT.

16th year of publication
Authorized as Second Class Mail, Post Office Department, Ottawa, Ontario.

De Kerken en de Echtscheiding

Door Dr. R. Kooistra

I

Ons Bijbellezen in verband met het probleem van de echtscheiding heeft ons gevoerd tot een opmerkelijke conclusie, die we aan het einde van ons laatste artikel over deze zaak hebben geformuleerd. *De norm voor het huwelijk houdt in dat het door mensen niet ontbonden kan worden.* Zelfs overspel is als zodanig geen *grond* voor echtscheiding. De enige grond voor de echtscheiding die de H. Schrift erkent is: de *hardigheid der harten.* Vanwege deze hardigheid des harten kan ook echt*breuk* echt*scheiding* ten gevolge hebben.

Gods Woord doet dus tweeërlei. Enerzijds handhaaft God de wet voor het huwelijk in Zijn Woord. Anderzijds schept God ook het kader waarin deze wet kan fungeren in onze door de zonde gebroken wereld.

Het is nu zaak voor de kerken de HERE te dienen in deze stand van zaken en Hem te gehoorzamen. Zo staan de kerken voor de vraag te onderzoeken, wat dit nu precies inhoudt voor de situatie waarin wij vandaag leven en voorts, indien de kerk ook haar roeping getrouw is en zendingsactiviteit ontwikkelt, hoe zij deze normen heeft te handhaven en tot gelding te brengen op haar zendingsterreinen.

Ogenschijnlijk is de Rooms Katholieke kerk het meest consequent. Het huwelijk is een onverbrekelijke band. Eens getrouwd is altijd getrouwd, is getrouwd tot de dood, zegt de zgn. Moederkerk en zij schijnt haar opstandige kinderen geen handbreed en zelfs geen duimbreed te willen toegeven. Ook al zijn die tegen het huwelijk rebellerende kinderen niet getrouw aan elkaar en aan het huwelijk tot de dood, zij blijven getrouwd.

Men zou de vraag kunnen stellen of we maar niet het beste deden in onze ontredderde wereld met ons blindelings bij Rome aan te sluiten. Voor we deze vraag echter beantwoorden, zullen we er goed aan doen aan enkele dingen aandacht te schenken.

In de eerste plaats moeten we het feit in rekening brengen, dat Rome's "stroeve" houding ten aanzien van de erkenning van de echtscheiding niet zozeer voortvloeit uit haar inzicht inzake de bijbelse structuur van het huwelijk, als wel uit haar theologie die van het huwelijk een sacrament heeft gemaakt. Nu het huwelijk — op onbijbelse gronden — niet alleen een teken, maar ook een zegel geworden is, volgens de Rooms Katholieke leer, kan het natuurlijk niet meer ongedaan gemaakt worden. Het is erg interessant de Roomse theologie hierop na te lezen. De moeilijkheid ligt niet in het teken-zijn van het huwelijk, want Rooms Katholieken en Protestanten zijn het er over eens dat het huwelijk een teken behoort te zijn van het "groot geheimenis": de eenheid van Christus en Zijn gemeente, naar Eph. 5:32. Maar wat Rome zegt over het zegel-karakter van het sacrament van het huwelijk bevredigt minder. Zo lees ik in "Het Katholieke Geloof" op blz. 507 "Eenzelfde sociale betekenis (als het Priesterschap) heeft ook het sacrament van het huwelijk: tenslotte is het dit sacrament, dat Christus' mystieke lichaam steeds nieuwe leden toevoert". Ja, zo vragen wij, maar hoe staat het dan met een kinderloos huwelijk? Is dat dan geen sacrament? En als kinderen het zegel zijn van welke zaak zijn ze het zegel? Van de inlijving in het lichaam van Christus? Maar hoe dan met de kinderen die ongedoopt sterven? Volgens Rome mogen ze niet in gewijde aarde begraven worden, omdat zij nog niet in Christus' mystieke lichaam zijn ingelijfd door het Sacrament van de doop. In "Het Katholieke Geloof" wordt verder opgemerkt: "Christus heeft echter aan het huwelijk niet alleen zijn oorspronkelijke zuiverheid en schoonheid teruggeschonken, Hij heeft het tevens een nieuwe bovennatuurlijke heiligheid verleend door het tot een van zijn sacramenten te verheffen". (blz. 509) Maar de Eerwaarde schrijver vergeet te vermelden, waarin die "nieuwe bovennatuurlijke heiligheid" van het huwelijk bestaat en ook vermeldt hij niet waar de H. Schrift ons meedeelt, dat Christus het huwelijk tot sacrament heeft verheven. Het lijkt mij toe, dat de schrijver van "het Katholieke Geloof" zijn eigen verlegenheid met de zaak belijdt, als hij even later opmerkt: "Door het huwelijk echter worden man en vrouw niet op een nieuwe wijze met Christus verenigd, doch met elkander; twee leden van Christus' mystiek Lichaam gaan een verbintenis aan die zo verheven is, dat zij volgens Paulus' woorden haar *beeld* en voorbeeld alleen vindt in de *mystiek-reële vereniging tussen Christus en zijn kerk.*" (blz. 109/510). Ook hier komt de schrijver niet verder dan het beeld-zijn van het huwelijk. Het gaat in de huwelijkssluiting niet om de verzegeling van de belofte des Evangelies, zoals de Heidelbergse Catechismus dat wil, maar om een bezegeling van een verbintenis van twee leden van het mystieke lichaam van Christus. Maar waarom zijn dan andere verbintenissen van leden van het mystieke lichaam van Christus geen sacramenten? *)

In de tweede plaats moet worden opgemerkt dat Rome met haar "idealistische" standpunt ten aanzien van de onverbrekelijkheid van de huwelijksband, natuurlijk niet kan voorkomen, dat deze band in de practijk keer op keer gebroken wordt. Frankrijk is een Rooms land en toch heeft Frankrijk een hoog percentage echtscheidingen. Velen, die in naam Rooms zijn, leven rustig verder nadat de kerk hun de viering van het Sacrament van de Mis heeft verboden. Maar dat niet alleen. Wat gebeurt er in gevallen waarin men officieel niet scheidt en toch uit elkaar gaat? Tot hoeveel andere zonden kan men niet komen als men als meelevend lid der kerk niet durft scheiden omdat men het sacrament van de Mis niet wil missen?

Maar nu komt onze derde en meest belangrijke opmerking. De Roomse kerk blijkt in de practijk

(Vervolg op pag. 3)

Een vrolijke stoompluim, welke over het Weena in Rotterdam waaide, verkondigde dat hier officieel een begin was gemaakt met de bouw van de ondergrondse. Het was Mr. A. H. C. Gieden, secretaris-generaal van het ministerie van verkeer en waterstaat, die officieel de eerste paal voor de werkzaamheden heide.

De foto geeft een overzicht van deze voor Rotterdam zo belangrijke plechtigheid.

KERKBLAD - REDACTEUR NAAR CUBA

Rev. A. C. Forrest, redacteur van de United Church Observer werd door de United Presbyterian Church of the U.S.A. uitgezonden naar Cuba om een onderzoek in te stellen naar de stand van het godsdienstige leven op het eiland. Hij werd voor deze opdracht uitgekozen omdat een Canadees in Cuba meer welkom is dan een Amerikaan.

(Zie ook ons artikel op pag. 4)

De Geref. Kerk van Hongarije onder het Communisme

Uit een referaat van Pastor A. v. Almassy, geestelijk verzorger van de Protestantse Hongaarse vluchtelingen in Duitsland, gehouden op de vergadering van de Europese Alliantie van de I.C.C.C. te Woudschoten in augustus j.l., ontlenen wij het volgende:

De communistische partij gaat op duivelse wijze te werk. Terwijl zij uiterlijk alles met rust laat, doet ze op de achtergrond ijverig moeite om de leiding van de kerk voor zich te winnen. Er zijn helaas steeds mensen, ook onder de theologen, die macht en aanzien niet voor God, maar voor zichzelf zoeken. Zulke mensen had de communistische partij in Hongarije nodig en vond die in leidende figuren als Tildy, Peter, Bereczky e.a. Met diepe schaamte moet worden gezegd, dat de kerkelijke leiding van de Ger. Kerk in Hongarije met het communistische regime een compromis gesloten heeft, terwijl de Roomse kerk positieve en zelfs aanvallende tegenstand geboden heeft.

Het Judasgeld voor dit compromis werd spoedig duidelijk. De Ger. Kerk mocht in tegenstelling tot de Roomse kerk al haar rechten en vrijheden behouden. Zij werd een door de staat erkende en zelfs gesteunde kerk, wier leiding echter voortdurend onder de invloed van de communistische politiek staat.

De dominees en de gemeenten — vooral de gelovige leden — ondergaan echter voortdurend de controle van de geheime staatspolitie en de geringste uiting tegen de tereur of een openlijke geloofsbelijdenis kan iemand in de gevangenis brengen en zelfs in het martelaarschap.

Gelovige predikanten, die niet vreesden om Christus' wil te getuigen, werden uit hun gemeenten gesleept, in de gevangenis gezet en ter dood veroordeeld. Hetzelfde lot ondergingen leraren, ouderlingen en gemeenteleden, die tegen deze duivelse macht en het schandelijke verraad van de leiding der kerk openlijk of in het geheim protesteerden.

Parallel hiermee loopt de beperking in de leer, in het geloofsleven der gemeenten en in de arbeid van de kerkelijke scholen. Het godsdienstonderwijs werd uit het leerplan van de scholen verwijderd. Wensen ouders dit onderwijs voor hun kinderen, dan kan dit bij de predikanten thuis geschieden, maar wanneer het kind zelf zulk onderwijs voor onzin houdt, mag het niet worden gedwongen. Geen wonder dat thans vele jonge mensen aan het atheïsme en nihilisme zijn ten prooi gevallen.

In de plaats van het Christelijke onderwijs kwam het onderwijs in de religie van het communisme, de leer van de partj.

Een zeer zware slag trof de Ger. kerk toen bijna al haar scholen, lagere en hogere scholen, die door Gods genade zo vele eeuwen rijke zegen voor de kerken hadden verspreid, op eenmaal aan de staat vervielen. Evenzo ging het met de inrichtingen van de inwendige zending en de diaconessenhuizen. Ze werden in beslag genomen, de zusters ontslagen en het werk geliquideerd. Daardoor had de partij de slagader van de kerk doorgesneden en haar volkomen machteloos gemaakt.

Het kerkbezoek nam gestadig af. Jeugdverenigingen, mannen- en vrouwenverenigingen, waarop aan Bijbelstudie werd gedaan, werden ontbonden.

Maar terwijl het officiële kerkelijke leven verlamde en een zuiver instrument werd van de communistische partij, riep Gods genade een nieuwe geestelijke opwekking in het leven. De ware gelovigen zochten elkaar in het geheim op in hun woningen om met elkaar de Bijbel te lezen en te bidden.

Zo ontstond een zgn. catacombengemeente. Deze gelovigen leven in voortdurend gevaar.

Laten wij voor deze vervolgden bidden. Wij mogen hen niet vergeten. En wij moeten waken en ons geestelijk wapenen om niet te zijner tijd in hetzelfde lijden te geraken.

Christus zegt: Die overwint en Mijn werken tot het einde toe bewaart, Ik zal hem macht geven over de heidenen (Openb. 2:26).

HET WONINGBELEID

lager downpayment en langer termijn

De regering is voornemens om de woningbouw te stimuleren — en zodoende de werkloosheid te verminderen — door zodanige maatregelen te treffen, dat voortaan huizen gekocht kunnen worden met een lager downpayment en met hypotheken die over een langere periode afbetaald kunnen worden.

Tot nu toe was het maximum, dat als hypotheek op een nieuw huis onder de National Housing Act (NHA) gegeven kon worden 90% van de eerste $12.000 van de waarde en 70% van de rest. De regering wil dit nu verhogen tot 95% van de eerste $12.000, waardoor in de practijk een huis, dat normaal met een downpayment van $1.200 gekocht kon worden, dan voor $600.— bereikbaar is.

De hypotheek wordt daardoor vanzelfsprekend hoger en het afbetalingsbedrag zou daardoor per maand met ongeveer $3.85 stijgen. Hiertegenover stelt nu de regering voor, de afbetalingstermijn te verlengen tot 35 *jaar*, waardoor de grotere som van de hypotheek wordt uitgesmeerd over een langere termijn, zodat in het onderhavige geval het maandelijks bedrag met niet meer dan 37 cent zou stijgen.

Het is duidelijk, dat dit, over de gehele periode gerekend, een belangrijk hogere prijs van de huizen betekent, doch in het algemene beeld van de economie in Canada, met veel werkloosheid en weinig spaarzin zal de nieuwe regeling ongetwijfeld voor velen een verbetering betekenen. Hun maandelijkse betalingen beschouwen zij dan hoofdzakelijk als huishuur, waarbij de gedachte meer gericht is op het bewonen van een huis dan op het sparen voor en het bezitten van eigendom.

PLAN VOOR DE LANGSTE BRUG

Een prachtig land, dat Denemarken, maar wat een eilanden! Liefst ca. 500 eilanden telt men er. Van deze 500 zijn er weliswaar "slechts" ca. 100 bewoond, maar niettemin vormen de verbindingen tussen deze eilanden een levenskwestie voor Denemarken.

Vooral de verbinding over de Grote Belt is van groot belang, want op Seland ligt de hoofdstad Kopenhagen, terwijl een deel van het Scandinavische verkeer ook via de Grote Belt gaat.

De Grote Belt draagt overigens zijn naam niet voor niets. want hij is inderdaad zéér groot. Een brug over dit water zou dan ook maar liefst 22 km. lang moeten worden, een respectabele lengte voor een brug. Een dergelijke verbinding zou de grootste ter wereld worden.

Misschien krijgen de Denen hun grootste brug ter wereld, want een commissie uit het Deense parlement heeft een plan in studie, dat voorziet in de bouw van een dergelijke reusachtige brug over de Grote Belt.

Voor ongeveer 1 miljard gulden acht men het mogelijk de brug te bouwen, die ca. 140 m. boven het water komt te liggen, als het plan tenminste doorgang kan en mag vinden.

Als er geen bezwaren blijken zou men de brug in ca. 7 jaar kunnen bouwen. Voor het verkeer betekent een brugverbinding een enorme besparing aan kosten, daar men nu gebruik moet maken van de zeer dure veerverbindingen.

Mocht de brug er eens komen, dan blijft alleen nog maar een vaste verbinding over de Sont open, om Scandinavië een vaste wegverbinding met de rest van Europa te geven, aangezien Funen en Jutland reeds door een brug met elkaar verbonden zijn.

Two year old Roy Ooms, left, and his brother Frank, five, take a good look at the Dutch-style Santa Claus who visited the Holland-America liner Ryndam as the liner embarked passengers bound for Europe for the Christmas season. The two children, who are from Vancouver, were among 500 who sailed aboard the liner.

— Holland-America Line photo.

COMMUNISTISCHE LITERATUUR

George V. Allen, Directeur van de United States Information Agency verklaart: "Het gaf me werkelijk een schok toen ik ontdekte dat Nikolai Lenin de meest vertaalde schrijver van alle tijden is. Zijn geschriften, tezamen met die van andere aanhangers van het communisme zijn vandaag een van de belangrijkste export artikelen van Rusland. Ieder jaar worden meer dan 30 millioen exemplaren uitgegeven van Russische boeken, die in 26 talen vertaald zijn.

Een dergelijk bericht herinnert aan wat de kleinzoon van Ghandi zei: "De buitenlandse zendelingen hebben de mensen van India leren lezen, maar de communisten hebben gezorgd voor de literatuur."

De Kerken en de Echtscheiding

(Vervolg van pag. 1)

wel terdege een grond voor echtscheidingen te hebben. "Het Katholieke Geloof" zegt er het volgende van: "Wat de echtscheiding betreft kunnen we kort zijn. Een huwelijk, dat voor de Kerk geldig gesloten en voltooid is, kan nooit ontbonden worden, ook niet door de paus. Wel kan er een onderzoek worden ingesteld, of een huwelijk, dat door de wereld voor geldig wordt gehouden, om een bepaalde reden van den beginnen af *ongeldig* is geweest en dus nooit als huwelijk heeft bestaan." (blz. 514) Hier komt u nu op het doornig terrein van de scholastiek. Rome zegt dat het *huwelijk* niet ontbonden kan worden, maar voegt er — handig — aan toe, dat het wel eens zou kunnen zijn, dat het huwelijk geen huwelijk was. Zo zijn er wel huwelijken ongeldig verklaard door de Roomse kerk, omdat er tussen de echtgenoten bloedverwantschap in de *zevende* graad bestond. Zijn we niet allemaal familie van elkaar als we maar lang genoeg doorpraten? Maar nog subtieler kunnen de gronden voor ongeldig-verklaring van een huwelijk zijn. Napoleon, zo leert ons de geschiedenis, verkreeg de ongeldig-verklaring van zijn huwelijk met Jesefine omdat hij zijn "innerlijke toestemming" aan het huwelijk had ontbonden, m.a.w. Napoleon's huwelijk was ongeldig omdat hij toen hij "ja" zei, "neen" bedoelde. En Napoleon toonde aan, dat tenminste dertien Franse koningen voor hem de ongeldigheidsverklaring van hun huwelijk hadden verkregen om deze zelfde reden. Ook in onze tijd schijnt de Hertogin van Marlborough, een Vander Bilt van geboorte, die dus nog verdund Nederlands bloed in de aderen heeft, zulk een kerkelijke vernietiging van haar huwelijk met de Hertog van Marlborough verkregen te hebben, hoewel ze al 26 jaar met hem getrouwd was en er twee kinderen uit hun huwelijk geboren waren. Rome heeft er dus wel een mouw aan weten te passen. Het schijnt alleen zo te zijn, dat deze mouw, hoe simpel van structuur ook, voor de gewone man onbetaalbaar is.

Ik denk dat we hiermee wel van de Roomse theorie en practijk ten aanzien van de echtscheiding kunnen afstappen, want ik kan me moeilijk voorstellen, dat er nog C.C.-lezers zijn, die deze gang van zaken als ideaal beschouwen. Interessant is het nog wel om hierbij op te merken, dat Rome ook geen moeite heeft met een tweede huwelijk na de vernietiging van het eerste huwelijk. Als de theorie opgaat namelijk, is het tweede huwelijk geen tweede, maar een eerste huwelijk.. Want het zgn. eerste heeft voor de Roomse kerk nooit bestaan.

Er was slechts concubinaat, maar — gelijk achteraf bleek en soms na vele jaren — er was geen huwelijk. Dus was er ook geen sacrament al werden wel de woorden van het sacrament gebruikt. Zelfs de kerk kan zich vergissen, schijnt de Roomse theoloog ons te willen zeggen.

Laten we een volgend maal ons bezig houden met de kerken van de Reformatie.

---

*) Vgl. ook Calvijn op dit punt. (Rome zegt): "Het is een goede en heilige ordinantie Gods. Ook de landbouw, de bouwkunde, de schoenmakers- en de barbierkunst zijn wettige ordinantiën Gods, maar toch zijn ze geen sacramenten" (Institutie IV, XIX, 34). Verder toont Calvijn ook aan, dat Rome moeilijkheden heeft met het sacramentskarakter van het huwelijk. "Indien ze onder het woord teken verstaan een merkteken ons door God voorgesteld met het doel om de zekerheid van ons geloof te versterken, dwalen ze ver van het doel af; indien ze eenvoudig als teken aannemen hetgeen tot gelijkenis is aangevoerd, zal ik aantonen, hoe scherpzinnig ze redeneren". Calvijn zegt dan dat er op deze manier evenveel sacramenten zijn als gelijkenissen. Zelfs de diefstal is dan een sacrament volgens 1 Thess. 5:2. Tenslotte wijst Calvijn er op dat Rome het woord "geheimenis" uit Ef. 5 verkeerd heeft uitgelegd. Vgl. ook Dr. G. Brillenburg Wurth "Het Christelijk Leven" blz. 172 vv.

Voor de a.s. Feestdagen

hebben wij een ruime collectie heerlijke

Hollandse Boterkoekjes, Stukwerk en Kerstkransen

Tevens ten allen tijde ruim voorzien voor gelegenheden en vergaderingen. Vroegtijdige bestelling gewenst.

Beleefd aanbevelend,

JOHN SCHOTSMAN

531 Upper Wellington St.,
HAMILTON, ONT. FU 3-4930

Wat een ellende!

Steeds maar weer zijn Uw records en de naald vuil. Maar dat is toch vrijwillige armoede?
Bespaar U die "worries" en koop onze

"Disclean Record Brush"

Prijs slechts $1.00.
Better Sound - Much Longer Record Life - Does Not Scratch (Camel's Hair) - Protects Needle - Cleans as it plays.

WOUDSTRA'S BOOK HOUSE
9330 Jasper Avenue
EDMONTON, ALBERTA

Kerstprogramma's en Kerstgroeten

en

ELK ANDER DRUKWERK

kunt U het best laten verzorgen door:

KUNTZ & VANDERIET PRESS LTD.

RO 3-1831 - 1375 Weston Road, Toronto 15 - CH 7-9032

VAN LEEUWEN, BORTH & CO.

Certified Public Accountants

112 Bond St. Toronto, Ont. EM 6-4147

686 Osler St. Oshawa, Ont. RA 5-9553

Imp.: HOLTZHEUSER BROS.
Toronto - Edmonton -Vancouver

Gaat U naar Holland?

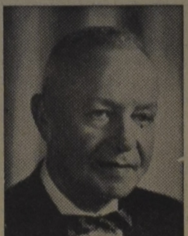

Voor al Uw reizen per BOOT of per VLIEGTUIG vraagt vrijblijvend advies aan:

C. STEENHOF

43 CRANE AVE., WESTON, ONT.
Telefoon CH 1-0811

Grote sortering christelijke jeugdboeken in de engelse taal

De prijzen zijn onbegrijpelijk laag. Gebonden boeken reeds vanaf 59¢. Hier volgt een greep uit onze pracht sortering. Een volledige lijst wordt U op aanvraag gaarne toegezonden.

BOYS AND GIRLS 5—9		
Four Lost Lambs		49 ¢
Bobby's Penny		49 ,,
(Both with beautiful coloured pictures)		
The Inquisitive Penny		60 ,,
In Apple Alley		59 ,,
Jo's Neighbours		59 ,,
Gillian and the Garden		59 ,,
Robin's Menagerie		59 ,,
The Beach People		59 ,,
BOYS AND GIRLS 8—10		
Tony's Temptation		69 ¢
Kangaroo's Country		69 ,,
Five Wonders for Wyn		69 ,,
Tabby Kitten		69 ,,
Coconut Island Twins		69 ,,
Uncle's House		69 ,,
The Happy Clan		69 ,,
Better Than Anything Else		75 ,,
Tomorrow Will Be Sunday		75 ,,
Bert and Little Bert		75 ,,
The Boss and I		75 ,,
BOYS AND GIRLS 8—12		
The Tweedie Twins		50 ¢
Kachibinda		50 ,,
The Rebel Prince		60 ,,
Big Brother		60 ,,
Kapepa	Girls	60 ,,
Hidden Riches		80 ,,
Simba and Samba		80 ,,
David's Quest	Boys	60 ,,
Operation Quarantine	,,	50 ,,
The Feud at Franklin House	,,	60 ,,
The Fighting Fifth	,,	60 ,,
The Unseen Path	,,	80 ,,
Sugar Creek Gang Series Deluxe Ed.		1.25
Jungle Doctor Series Deluxe Ed.		1.50
Me and the Nobbles	(Amy Le Feuvre)	1.00
Jill's Red Bag	,, ,, ,,	1.00
Teddy's Button	(Amy Le Feuvre)	1.00
Mimosa's Field	,, ,, ,,	0.75
Eric's Good News	,, ,, ,,	1.00
Patsy at the Pinewoods,	M. Schoolland	1.25
Patsy at Pinewood Cottage	,,	1.25
Mrs. Monty and the Birds	,,	1.25
At the Little White Cabin	,,	1.25
GIRLS 10—14		
Linda at the Forest School		80 ¢
Nesta Steps Out		80 ,,
The New Tenant		80 ,,
Three Victorious Girls		80 ,,
Sorret's Secret		80 ,,
Christmas at Lynton Hall		80 ,,
Anne's Secret Garden		80 ,,

In the series "STORIES OF FAME AND FAITH we have the following titles for boys and girls: Forest Doctor, White Queen, The Lady With The Lamp, Star Over Goby, Conqueror over Darkness, Angel of the Prisons, Trail Maker, Bishop Jim, Golden Foot, Horseman of the King, Friend of the Chiefs, King Among Cannibals, The Monk Who Shook The World (Martin Luther).
Each title, bound .... 79¢ only.

"HEROES OF THE CROSS" SERIES

For young people who like true stories of courage, determination and adventure.
About 24 different titles. Bound .... 90¢ only.

GIRLS 12—16		
Master of Crow Trees		60 ¢
When heather came to Moorcraft		60 ,,
Kath of Kinmantel		1.00
They Shall Be Mine	(Buckingham)	1.00
Pat's New Life		89 ¢
Marion Venture		89 ,,
Ruth the Rebel		89 ,,
Discoveries for Hazel		89 ,,

CHR. BOOK AND MAGAZINE CENTRE

ANTON LAMMERS - 36 LONGWOOD ROAD N. HAMILTON, ONT. - TEL. JAckson 2-1234

CALVINIST-CONTACT
DUTCH-CANADIAN CHRISTIAN WEEKLY
P.O. Box 312, Station B, Hamilton, Ont.
Phone LI 5-4636 and LI 5-4023
Calvinist-Contact is published Friday every week.
Closing date: Saturday before date of issue.
Subscription price: $4.00 per year.
Published by Guardian Publishing Co. Ltd., Hamilton, Ont., on behalf of the Calvinist-Contact Publishing Association.

Executive Committee: Rev. Jac. Geuzenbroek (President), Rev. A. H. Venema (Secretary), Rev. J. Van Harmelen, and D. Farenhorst.
In charge of editorial matters: D. Farenhorst.

Associate Editors: Rev. A. De Jager, Rev. J. Gritter, Rev. F. Guillaume, Rev. K. Hart, Dave Valstar, Rev. H. Van Andel, Rev. T. C. Van Kooten.

Department Editors: Rev. J. Ehlers, Rev. D. N. Habermehl, Mrs. T. Van Ameyde, Rita Van Westenbrugge, Mrs. A. Wagenaar.

Contributors: A. Bisschop, C. Bijlenga, Mevr. J. M. De Groot—Vreugdenhil (The Netherlands), Rev. J. De Jong, Rev. A. B. C. Hofland, W. C. Homburg, Rev. N. B. Knoppers, Rev. Dr. R. Kooistra, Rev. H. W. Kroeze, Rev. J. Kuntz, Miss H. C. Kruizinga, Rev. J. Overduin, Rev. A. Persenaire, Dr. L. Praamsma, Wm. R. Rang, Rev. A. W. Schaafsma, Rev. D. J. Scholten, Prof. Mr. L. W. G. Scholten (The Netherlands), Rev. Dr. P. Schrotenboer, Rev. Dr. G. J. Spijkman, Rev. L. Tamminga, J. W. F. Uitvlugt, Rev. A. J. J. Vanden Pol, Mr. J. VanderVliet, Rev. H. A. Venema, Mr. L. Verbeek, Mr. A. Verdun, P.Eng., Rev. J. Vriend, Rev. M. Vrieze, and others.

De veelzijdige mens

Een merkwaardig boekje

DE MENS.

door dr. K. J. Kraan, ds. E. Pijlman, dr. B. Rietveld, drs. G. N. Lammens en ds. H. J. Kouwenhoven.
Uitgave J. H. Kok N. V., Kampen, Nederland.

Onder deze titel hebben een vijftal predikanten van Rotterdam een serie lezingen gehouden op Zondagmorgen voor buitenkerkelijken die geinteresseerd waren in vragen van religie. Deze lezingen zijn nu in boekvorm voor een wijder publiek beschikbaar.

De vraag aangaande de mens zal wel nimmer tot rust komen en zal steeds wel weer om een antwoord roepen. Naast de vraag naar God is die naar de mens wel de meest fascinerende, ja, ze zijn beide zo nauw verweven dat het antwoord op de ene vraag ook tevens een antwoord inhoudt op de andere. Onze kijk op de mens bepaalt tevens onze kijk op God en omgekeerd. Er is geen kennis aangaande God mogelijk zonder dat we onszelf kennen.

Wat is de mens en wie is God, dat zijn de vragen waar het denken der mensheid steeds weer naar terugkeert. Dat zijn de brandende vragen die om een antwoord roepen, ja schreeuwen.

In de voordrachten gebundeld onder de titel "De mens" worden treffende dingen gezegd omtrent de mens naar de verschillende aspecten van zijn bestaan. De volgende onderwerpen komen beurtelings aan de orde: De raadselachtige mens, de wanhopige mens, de zelfstandige mens, de verloste mens, Zie de mens, en de mens der toekomst.

De mens is een raadselachtig wezen, boeiend, ongrijpbaar en diep. Hoe meer we over de mens gaan nadenken hoe dieper we getroffen worden door de majesteit van Hem Die deze mens schiep en die al de duizelingwekkende mogelijkheden van een mensenbestaan saamgebracht heeft in een wezen van beperkte omvang. Een mens is tenslotte maar klein in het ontzaglijke heelal met zijn duizelende afstanden, onpeilbare diepten, tuimelende wijdten en ongrijpbare complexen.

O, Here, onze Here, hoe heerlijk is Uw naam op de ganse aarde! (Psalm 8).

Nimmer zullen de vragen omtrent de mens tot zwijgen kunnen worden gebracht, nimmer zullen de laatste en diepste geheimen van zijn bestaan onthuld kunnen worden. Eeuw na eeuw heeft de mensheid zich verdiept in het wezen van de mens, nimmer waren filosofen uitgedacht om te trachten wezen en bestemming van de mens te ontdekken. Er is een lawine van boeken en geschriften, waarin theologen en sociologen, medici en psychologen, biologen en anhropologen een antwoord trachten te geven op de vraag naar de mens. Daarnaast wordt ook in de litteratuur en in schilderkunst, in fotografie en in dichtkunst aandacht gevraagd voor de mens.

Het kan daarom niet worden verwacht dat een vijftal predikanten in staat zou zijn om in een boekje van 76 bladzijden een volledige beantwoording van de vragen omtrent de mens te geven. Dat is trouwens ook niet hun bedoeling, ze trachten de moderne mensen wegwijs te maken in het warnet van vragen omtrent henzelf, leiding te geven in het herkennen van hen zelf en de weg te wijzen naar de verlossing van henzelf. Dit boekje geeft maar niet beschouwingen omtrent de mens, maar spreekt de mens aan naar de verschillende zijden van zijn bestaan.

De mens is een raadselachtig wezen geworden en wel omdat hij zich heeft losgemaakt uit het natuurlijk verband waarin hij oorspronkelijk thuis hoorde: uit het verband met God. Daardoor is de mens tot een raadsel geworden voor zichzelf en voor anderen. Daarom is hij een wanhopig mens geworden, die meent gedaan te hebben wat hij moest en kon doen, maar toch een vermoeden heeft dat het niet voldoende is en zich daar niet bij neerleggen kan. De zelfstandige mens trekt zich in een uiterste krachtinspanning op om toch iets te bereiken, iets te zijn en als een kleine jongen die net lopen heeft geleerd waggelt hij van de ene stap naar de andere tot hij eindelijk bij de dood vermoeid neervalt.

Zeer treffend is in dit boekje het opstel over de verloste mens, die raak en nuchter getekend wordt als de wanhopige en zelfstandige mens maar zich aangesproken hoort door Zijn Maker, zich bewust wordt van zijn kleinheid en zich in de armen werpt van zijn hemelse Vader. De verloste mens is van zijn wanhoop verlost want hij is door de knieën gegaan en op zijn knieën terecht gekomen; hij is tevens van zijn krampachtigheid om toch vooral iets te betekenen verlost want hij heeft God weer gevonden en zich aan Hem gegeven en zo wordt hij tot een mens die elke dag leeft uit de hand van zijn Vader, die blij is dat de verloren zoon weer thuis is.

Bijzonder goed is onder de opstellen dat over Jezus Christus, de mens. Zie, de mens! zoals Pilatus dat eens uitriep. God is mens geworden om te laten zien wat ons mens zijn eigenlijk is: liefde geven aan God en de naaste. Dat is het diepste geheim van de mens en dat is in Jezus duidelijk geworden en Hij heeft dat weer in ons werkelijk gemaakt en zo gaat het beeld zich vormen van de mens der toekomst. Dat is geen huiveringswekkend gedrocht dat alleen maar ontzetting oproepen kan, neen, dat is de mens zoals de Here hem gemaakt heeft. Dat is geen benauwende gedachte maar een bevrijdende, geen obsessie maar een heerlijke droom die eens werkelijkheid wordt.

Dit boekje is een dringende oproep tot bezinning op wat we zijn en op wat de mensen om ons heen zijn. Het brengt al de vragen omtrent de mens in het licht van het grote antwoord dat God zelf gegeven heeft in Jezus Christus Zijn Zoon: zie, de mens.

Dit boekje is een aanklacht en een getuigenis, het is eerlijk en modern, het is evangelisch en nuchter. Geef het in handen van mensen die nadenken willen over zichzelf en die willen weten wie God is.

R. W. Popma

An Extremely Thrilling Story

published JUST IN TIME before Christmas!

John De Graaf, father of a little girl, exhausted himself in the activities for Christian School and Church. However, he was unaware of the fact that at the same time he neglected his family, until he was confronted with the shocking fact that he had to loose both his wife and his daughter. After a long time, John meets his old friend Bill van Twist again, an indifferent character. This reunion was ther downfall at the same time. But then there is the strong love of Ann, John's sister, the sincerety of Dick, John's brother, and the minister. Throughout the entire book the truth of the Gospel of God has been clearly exposed in its consequences.

A PREY TO SATAN

which is the title of this book, written by C. SLUYS, is really a CHRISTIAN BOOK and shows the unique way in which the electing grace of God has been brought about.

Send your order together with
an amount of $ 3.00 to:

Guardian Publishing Company Ltd.
BOX 34, STATION "B", HAMILTON, ONT.

Een Oogst van Kerstbomen

De Kerstboom, wemelend van lichtjes, die door glinsterende versieringen weerkaatst worden, vormt al lang een traditie zowel in Europese als Canadese huizen. De geschiedenis achter deze traditie gaat misschien wel terug tot de oude Egyptenaren. Zij vierden de kortste dag van het jaar bij de midwinter-zonnestilstand in December door groene dadelpalmen in hun huizen te brengen. De Romeinen plantten een sparretak bij sommige van hun heilige riten in deze tijd van het jaar, en de Scandinaviërs brachten speciale hulde aan de denneboom.

De Prins-Gemaal, echtgenoot van Koningin Victoria, bracht de gewoonte om een naaldboom met kaarsen en glinsterende voorwerpen te versieren mee van zijn geboorteland Duitsland en maakte het een belangrijk deel van de Kerst-feestvreugde in Engeland.

Heden is in onze Noord-Amerikaanse steden de boom een schakel met het bos. Vroeger maakten de pioniersfamilie's in Canada, ouders en kinderen samen, een tocht naar het bos om hun eigen boom te kiezen en te vellen. Tegenwoordig beschermen moderne wetten de bossen, die particulier bezit zijn, dus gaan de moderne kinderen met vader mee naar de standplaats op de hoek van de straat, waar bomen in grote hoeveelheid opgestapeld liggen.

Het is nu een winstgevend Canadees bedrijf om deze stadsmarkt van bomen te voorzien. Van de meer dan 45 millioen Kerstbomen, die verleden jaar in de Verenigde Staten gekocht werden, kwamen er meer dan 12 millioen uit Canada — van British Columbia, Quebec, New Brunswick en Nova Scotia. De grote vraag, die er naar onze bomen is, heeft de noodzakelijkheid geschapen om voor het produceren van Kerstbomen, die voor het merendeel gekapt worden van particuliere bossen de plantage-methode toe te passen. Met dit systeem is het gemakkelijker om zowel de kwaliteit als de hoeveelheid der bomen te regeren.

In Kerstboomkwekerijen worden de bomen in rijen geplant, zes voet van elkaar, dat is circa 1200 bomen per acre. Zij zijn klaar om geveld te worden, wanneer zij een hoogte van zes of zeven voet bereiken. Tot nog toe blijkt de Schotse pijnboom de beste boom te zijn voor de plantagemethode. Voor Balsam en Douglasdennen duurt het langer om de juiste hoogte te bereiken, terwijl de Schotse pijn vijf tot zeven jaren na het moment, dat hij in het veld geplant is, klaar voor de markt is.

De bomen, die gekweekt worden van zaaiplanten, die van geselecteerd zaad getrokken worden in speciale boomkwekerijen, moeten gesnoeid worden, opdat zij goed dicht zullen worden in plaats van hoog. Zij moeten bespoten worden om insecten af te weren en bemest om een gelijkmatige groei en gezonde naalden te waarborgen. Zij vereisen zorg en aandacht, net zoals een tarweoogst. Als de bomen gereed zijn om gekapt te worden, moet de kweker dat met zorg doen en de stompen op gelijke hoogte afsnoeien. Hij moet voorzichtig te werk gaan met het verpakken van de bomen voor vervoer, zodat de takken niet beschadigd zullen worden. Voor de uitvoer naar de Verenigde Staten worden de bomen van gelijke hoogte in balen gepakt.

Ofschoon zaaiplanten voor zulke boomplantages zeer redelijk in prijs zijn, kost het een kweker minstens 50 cent voor elke eersteklas boom om hem tot volle ontwikkeling te brengen. De Canadese kwekers, die er in geslaagd zijn om brand, droogte, schadelijke dieren, onvolgroeidheid en dieven te bestrijden en die financiëel de groeiperiode van acht jaren, voordat de bomen gereed zijn voor de verkoop, uit kunnen zingen, kunnen waarschijnlijk van 47 cent tot $1.50 per boom krijgen, wanneer ze in het groot verkocht worden aan plaatselijke agenten, die ze verkopen aan firma's met millioenen dollars kostende gekoelde pakhuizen in de Verenigde Staten. In Canada kan voor de bomen een bedrag van $1 tot $5 gemaakt worden in de kleinhandel.

ON YOUR WAY

AMAZING!

"Who, O God, is like Thee, forgiving iniquity?"
Micah 7:18 a
(Berkeley Version)

It is very important, that the message of the prophets of the Old Testament is heard today, in the church and in our life. In their words we still hear the Word of God. We learn to know Him in His majesty and longsuffering. However, many people, even churchgoing people don't like these prophets.

So it was in olden times in Israel. They never were too popular! Usually they were not so pleasant in their way of talking. They showed the Jews their aberrations, their idolatry, their sin of breaking the covenant. And then these preachers could fulminate, shooting fire! In their words was the threatening of judgment. But at the same time they have also announced the coming Savior and they have had the privilege that they were allowed to comfort the people in misery.

So did Micah, the man from Moresheth-Gath. He was a younger contemporary of Isaiah and his prophecies related to Israel as well as Judah. He accused the people, that their religion was hypocritical, a smoke-screen to cover the sinful practice of their daily life. He took the part of the poor against the rich. But beyond the days of punishment this prophet Micah has also foreseen the blessed time of the birth of the Messiah. And he himself was surprised at this divine revelation: who, O God, is like Thee, forgiving iniquity! That is the meaning also of the name: Micah: "Who is like Jahwe!"

Do we know this amazement of Micah?

Did you ever realize how breathtaking wonderful it is, that God forgives iniquity?

Our iniquity is a terrible power that carries death and destruction. It is a nightmare, haunting us. A debt, we cannot pay. "If Thou, Lord, shouldst keep in mind our iniquities, who could stand?" The Word of God will open our eyes for that situation, so that we may confess our guilt. But then we may also hear from the prophets and most of all from Jesus Himself the gospel, that God brings peace and that He forgives the iniquity.

That is the message of Micah!

He is amazed and says: "Who, o God, is like Thee, forgiving iniquity!"

John completes this and says: "The blood of Jesus Christ, the Son of God, cleanseth us from all iniquity."

This gospel is the heart of the Church, the cornerstone of our faith.

It is the reality that surpasses all understanding.

Therefore, all ye saints, give praise!

H. W. Kroeze.

REISBUREAU

Wilt U een trip maken naar Holland of Uw familieleden over laten komen naar Canada? Wij verzorgen Uw reis per
SCHIP, VLIEGTUIG, BUS en TREIN.
Bel of schrijf ons voor ervaren en betrouwbare service.

O. K. JOHNSON & CO., LIMITED
697 Bay Street, Toronto 2, Ont. Tel. EM 6-9488

t' Loopt tegen Kerstfeest!

EEN GOED ADRES VOOR UW INKOPEN
IS DAN:

KUNTZ & VANDERIET BOOKS

Wij hebben een grote sortering in:

☆ Bijbels (Ned. & Eng.)
☆ Gramofoonplaten (Ned. & Eng.)
☆ Boeken (Ned. & Eng.)
☆ Wandteksten
☆ Kerstkaarten
☆ Houten Kruizen

Schrijf of bel ons even of bezoek onze geriefelijke winkel!
RO 3-1831 - 1375 WESTON ROAD, TORONTO 15 - CH 7-9336

Zojuist weer een nieuwe zending van enkele honderdduizenden RITMEESTER SIGAREN gearriveerd !

Ondanks de lange levertijd welke de fabriek vraagt zijn wij er in geslaagd, nog een grote zending RITMEESTERS binnen te krijgen voor Kerstmis.
Schaft Uzelf nu een kistje aan van 25 of 50 stuks Ritmeesters "Chic" of "Parmant" en U zult het eens zijn met ons motto:

Elk Ritmeestermerk 'nMeesterwerk

Viekiest U een klein sigaartje, rook dan eens het smakelijke "PIKEUR", verkrijgbaar in de bekende gele blikjes van 20 stuks a $ 1.75.

Alleen-Importeurs:

VAN' S *Importing Limited*

Box 826 — Hamilton, Ont.

Cuba lonkt naar Canada

Het is bijna twee jaar geleden, dat in Januari 1959 de macht over het eiland Cuba in handen viel van de jonge rebel Fidel Castro. Hij verdreef de regering met president Batista en werd door de grote meerderheid der Cubanen toegejuicht als een bevrijder van een hard juk. Batista had een slechte naam, zowel in Cuba als in het buitenland en zodoende werd Castro ook in andere landen genoemd met bewondering en verwachting. Dat hij een opstandeling was, een revolutionair, werd hem, met het oog op de "verzachtende omstandigheden", vlot vergeven.

In Mei van dit jaar bracht President Soekarno van Indonesië een officieel bezoek aan Cuba. Twee maanden later volgde Castro het voorbeeld van Soekarno door alle Amerikaanse industrieën en bedrijven op Cuba te nationaliseren.

Bijna alle landen, die twee jaar geleden bedekt of openlijk van hun bewondering voor Castro blijk gaven, zijn op deze zienswijze teruggekomen. Castro heeft niet aan de verwachtingen voldaan. Men is in hem teleurgesteld, politiek en economisch. Hij heeft zich gedragen zoals men van een rebel verwachten kan, maar men had zo graag iets anders van hem verwacht. Thans keert de Westerse wereld zich tegen hem en houdt hij alleen zijn "ware vrienden" over, de oerrebellen, de communisten.

Een opmerkelijk verschijnsel in dit alles is "de open deur" welke het protestantisme krijgt in het Cuba van Fidel Castro. Batista was een Rooms Kaholiek, maar Fidel Castro eveneens. Cuba is officieel een Rooms Katholiek land, maar Castro heeft de protestantse richtingen grotere vrijheden gegeven. Is dit ook te verklaren als een "opstandige" actie tegen de gevestigde macht van de Roomse kerk? Het lijkt er veel op.

Het volk van Cuba is verdeeld en hinkt op twee gedachten. De een meent nog steeds dat Castro uiteindelijk de redding zal brengen, zowel economisch als politiek, terwijl anderen hun geloof in deze "savior" verloren hebben en zich in de bergen verzamelen tot een nieuw opstandelingenleger.

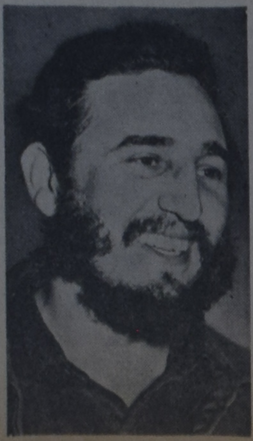

Fidel Castro handhaaft zijn gezag met een glimlach en het zwaard. Wie tegen hem opstaat behoeft niet op pardon te rekenen . . .

Ook de kerken in Cuba zijn verdeeld in hun kijk op Castro. De Rooms Katholieke kerk is openlijk in strijd met de steeds sterkere overhelling van de Cubaanse regering in de richting van het communisme. Maar er wordt bericht, dat kanselbrieven van de centrale kerkleiding in vele parochiekerken niet worden voorgelezen, deels uit vrees voor verdrukking en deels uit oprechte sympathie met de tegenwoordige regering.

Eenzelfde verdeeldheid wordt waargenomen bij de protestantse kerken. Politiek is in Cuba altijd een belangrijk onderwerp van gesprek geweest en nu tevens economisch de toekomst donker lijkt, omdat Amerika tenslotte moe werd van de vele brutale stukjes van Castro en o.a. de invoer van suiker uit Cuba stopte, nu geloven vele gelovigen in Cuba, dat Castro uiteindelijk toch de strijd voert tegen het kapitalisme in het belang van de gewone man.

Deze innerlijke verdeeldheid van de christenheid werkt beproevend op het geloofsleven. Een etalage van de American Bible Society in de hoofdstad Havana heeft hier een haast profetische boodschap voor de honderden, die hier dagelijks stilstaan om naar binnen te kijken. In grote letters leest men daar de tekst van 1 Petrus 4:7-9:

"En het einde aller dingen is nabij;
zijt dan nuchteren,
en waakt in de gebeden.

Maar vooral hebt vurige liefde tot elkander;
want de liefde zal menigte van zonden bedekken.

Zijt herbergzaam jegens elkander,
zonder murmureren.

Iedereen die de winkel binnengaat, maakt de opmerking dat deze tekst zo goed past op de situatie in het land, vertelde de winkeljuffrouw, die tot de R.K. kerk behoort . . .

Kortgeleden werden de lezers van Calvinist-Contact opgewekt, deel te nemen aan de Bijbelverspreiding op Cuba. Als door een haast onverklaarbaar "wonder" was plotseling het bericht gekomen, dat Cuba de grenzen openzette voor duizenden Bijbels, en de World Home Bible League was onmiddellijk actief om van deze gelegenheid gebruik te maken. Het Brood des Levens vond zo zijn weg naar de woningen van de inwoners van Cuba en het zal niet ledig wederkeren.

Mr. William Ackerman, de International Director van de World Home Bible League merkte bij die gelegenheid op:

"Wij zijn Gode dankbaar voor deze open deur. We zijn ook de revolutionaire regering dankbaar voor deze zeer speciale welwillendheid. Het feit, dat de revolutionaire regering de vrije invoer van deze 20.000 Nieuwe Testamenten heeft aangemoedigd boven de verzendingen die al eerder naar Cuba gingen geeft aan dat zij welwillend staan tegenover de verbreiding van de protestantse religie op het eiland".

Tegelijkertijd heeft Castro alle regeringssubsidie aan de Rooms Katholieke kerk afgesneden, daarmee een band tussen kerk en staat verbrekende die eeuwenlang bestaan heeft. Bovendien krijgen de Protestantse kerken voor het eerst een openlijke erkenning en Castro nam in zijn eerste kabinet ministers op die behoorden tot de Babtisten en Methodisten. Christianity Today noemt dit "a sort of left-hand blessing" in de opinie dat deze weldaden meer toe te schrijven zijn aan een neiging om de Rooms Katholieke kerk te kwetsen dan aan oprechte openheid voor het evangelie des vredes. Een Methodist zendeling, die jarenlang gewerkt heeft in de binnenlanden van Cuba tekent de huidige situatie met de eenvoudige woorden van het bekende gezang:

"Werk, want de nacht gaat
komen . . ."

* * *

Economisch is Cuba altijd sterk op de Verenigde Staten gericht geweest. Bijna de gehele oogst van suikerriet werd door Amerika afgenomen en verwerkt in Amerikaanse fabrieken, waarvan vele op het eiland Cuba gebouwd waren.

Ook verscheidene andere Amerikaanse maatschappijen hadden afdelingen, of dochtermaatschappijen op Cuba, totdat Fidel Castro met de overmoed van een succesvolle rebel zo ver ging, dat hij deze Amerikaanse bedrijven "nationaliseerde" naar het voorbeeld van Soekarno met de Nederlandse ondernemingen in Indonesie.

Reeds lang waren in Amerika stemmen opgegaan om maatregelen te nemen tegen de steeds brutaler wordende politiek welke Cuba voerde tegenover Amerika, maar dit was de druppel, die de emmer deed overlopen en Amerika sloot zijn grenzen voor de suiker van Cuba en stopte tegelijk de uitvoer naar Cuba van verschillende goederen, welke Cuba voorheen vrijwel uitsluitend uit Amerika betrok.

Deze tegenmaatregel maakte Castro zo woedend, dat hij zich in de ene radio- en televisietoespraak na de andere hees schreeuwde om zijn volk te vertellen, hoe zij werden bedreigd door de kapitalisten, wiens schuld het was, dat alles in Cuba zo slecht gaat.

Communistisch Rusland, dat altijd op de loer ligt voor een gelegenheid om in troebel water te vissen, was er onmiddellijk bij om Castro uit de brand te helpen, zowel met invoer als met uitvoer. En Castro nam deze toegestoken hand grif aan, zich daarbij geheel en openlijk aan de zijde van het Communistische blok scharend.

Toch viel het tegen. Rusland nam niet zoveel suiker af als Amerika gewoon was te doen en Rusland kon ook niet voldoen aan de verlangens ten opzichte van de goederen, welke Cuba geregeld uit Amerika ontving. Toen kwam Canada in het geding. Castro had reeds eerder laten blijken, dat hij liever met Canada te doen had dan met Amerika. En nu zag hij voldoende aanleiding om die vriendschappelijke neigingen te doen overgaan in zakelijke transacties om zodoende de druk van de Amerikaanse boycott wat te verlichten.

Maar Canada ligt vlak bij Amerika en heeft meer belang bij een goede verhouding met zijn naaste buur dan met zijn verre "vriend". Bovendien zijn vele bedrijven in Canada dochtermaatschappijen van Amerikaanse ondernemingen, welke toestemming van de "head-office" nodig hebben om zaken te doen met Cuba.

Tenslotte is er voor die bedrijven, die geheel zelfstandig zijn, de financiele toestand van Cuba, welke hen bedachtzaam maakt en zodoende heeft tot nu toe de handel tussen Cuba en Canada nog geen grote vormen aangenomen. Maar van tijd tot tijd verschijnen er artikelen in de Canadese dagbladen en in de economische pers, welke zich bezig houden met de vraag of en in hoeverre Canada zaken kan doen met het Cuba van Fidel Castro, zonder zichzelf politiek of economisch in de vingers te snijden.

'NEATH THE SHELTERING PALMS

Zal ook Cuba de ware aard van de Communistische "vriendschap" leren kennen als het te laat is?

Laatste luchtpostdata naar Europa voor Kerstfeest

Om zeker te zijn, dat Uw vrienden en geliefden hun Kerstpost op tijd ontvangen, raadt de Post Office aan, Uw Luchtpostbrieven en -pakjes niet later te verzenden dan de volgende datums:

Luchtpostpakjes	8 December
Luchtpostbrieven	10 December

Voor de veilige aankomst van Uw Kerstpost wordt U herinnerd aan de volgende regels:

- Schrijf het volledige adres in *BLOKLETTERS*, op de buitenkant en aan de binnenkant van het pakje en vergeet niet Uw eigen adres als afzender.
- Gebruik altijd voldoende porto. Laat Uw luchtpostbrieven en -pakjes — of alle post — wegen op het postkantoor om zeker te zijn van de nodige portokosten.
- Vergeet niet in het adres de volle naam van het land te vermelden, waarheen de post gaat. Gebruik de Engelse spelling.

Meer inlichtingen kunt U desgewenst krijgen op het dichtstbijzijnde postkantoor.

CANADA POST OFFICE

VOOR UW REIS NAAR HOLLAND

PER VLIEGTUIG OF BOOT NAAR

LUCAS and KING Ltd.

TRAVEL SERVICE

en vraag naar Jan Faber.

Postadres: Simpsons-Sears at the Centre, Hamilton, Ont.

Telefoon LI 9-2475

of bel Jan Faber 's avonds thuis in Burlington op NE 4-2806.

Women's Page

Editor: Mrs. A. Wagenaar
6 Victoria St., Blenheim, Ont.

Johny

Johny, een kleine tengere Canadees kwam al enkele jaren trouw bij ons in de kerk. Hij was zowat veertig jaar, denk ik, en wat eenzaam. Hij was ook een beetje eigenaardig, de volksmond zegt van zo iemand: "hij heeft ze niet alle vijf". Elke zondag kwam hij trouw in de kerk. Op een fiets. 's Zomers en 's winters, wéér of geen weer, maar altijd kwam hij.

Als hij bij ons in de bank ging zitten, schoven we onwillekeurig iets opzij. Hij zag er niets te fris uit.

Ontelbare keren heeft hij onder het gehoor van Gods Woord gezeten en de psalmen and hymns meee-gezongen. Is hem daar iets van bij gebleven? Wij weten het niet. God echter kent de harten. Een neighbour vroeg hem eens waarom hij toch altijd naar de "Dutch" Church ging. Hij zei toen: "because they are good and nice to me".

Hoevelen van de "Dutch" people zouden ooit eens voor hem gebeden hebben?

Nu komt hij niet meer in onze kerk. Nooit meer.

Zaterdag werd hij aangereden toen hij langs de highway fietste. Vier en twintig uur later was hij overleden.

Nu hebben we zondag met elkaar voor hem gebeden: God erbarm U over mensen als Johny.

We bogen onze hoofden en voelde ons schuldig: "Here erbarm U over ons allemaal."

J.

The Richmond Christian Reformed Church was the setting for the marriage vows exchanged between Beatrice Dora Piersma, daughter of Mr. and Mrs. M. Piersma, 701 Stev. High. Richmond, B.C. and Philip van der Bos, son of Mr. and Mrs. W. van der Bos, 309 Broadway, Stevenston, B.C. The ceremony took place, Sept. 30 with Rev. Wm. L. van der Beek officiating.

Four flower girls attended the bride, Miss Wendy Schuurman, Miss Joan Meyer, Miss Ann Bruinsma and Miss Gerty Wynia, all wore identical pink gows with white lace.

The reception was held in the Stev. Comm. Centre were a 250 guests enjoyed a very sociable evening, with as Master of ceremonies Mr. B. Wester. The bride's uncle, Mr. A. de Jong of Nw. Westminster, and well known fieldman of B.C. was toastmaster.

Future address of the young couple will be, Box 861 Prince George, B.C.

* * *

We print wedding pictures free of charge for our subscribers.

De bloem van Saskatchewan

(Canadian Scene) — Saskatchewan koos in 1941 de oranje tijgerlelie, Lilium philadelphicum, tot haar bloem-embleem. Deze mooie lelie wordt op droog, zandig grasland en in bossen in Noord-Amerika gevonden.

Hij heeft geen geur; de schoonheid van de tijgerlelie is gelegen in de gladde, rood-oranje kelkbladen, die paars gevlekt zijn. Onderaan de kelkbladen zit een groef, waar honing in zit, waardoor bijen aangetrokken worden om de bloemen te bestuiven. Het zijn open klok-vormige bloemen, die fier recht-op staan en deze prachtige plant in het midden van de zomer van Juni tot Juli tooien. De groene bladeren zijn puntig en vormen een krans om de bloemstengel. Er zijn ook enige verspreide bladeren.

Hoge bossen van deze schitterende lelie's kunnen zeer aantrekkelijk zijn en nergens zijn ze frappanter dan op de vlakke prairieën, waar men ze in grote hoeveelheid kan vinden.

Er zijn circa 100 soorten van de Lilium en één soort, die dikwijls met de Lilium philadelphicum verward wordt, is de wilde gele lelie (Lily canadense). Maar de wilde gele lelie groeit op vochtige gronden en in lage bossen; de knikkende bloemen zijn kleiner en hangen aan hun stengels.

Als één van deze soorten lelies geplukt wordt, is de plant gewoonlijk voor altijd vernield, omdat de bladeren ook geplukt worden. Zonder de bladeren kan de plant geen voedsel maken, dat verzameld wordt in de bol voor de groei van het volgende jaar.

Garden Graph

By DEAN HALLIDAY

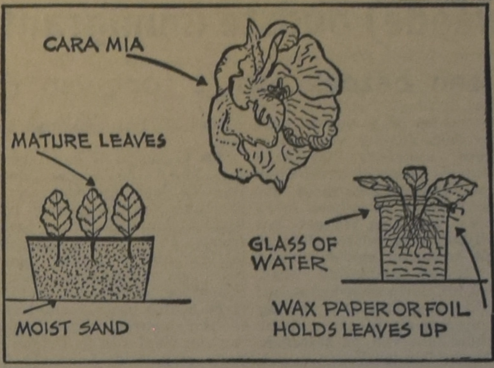

MULTIPLYING AFRICAN VIOLETS

Once you start growing African violets you want more and more. There are so many beautiful ones available. Shown in the above flower picture is an actual size bloom of Cara Mia. The blue and white double flowers are of enormous size.

Part of the popularity of the African violet as a house plant is the fun of growing new plants from the leaves of an old plant.

Anyone can multiply African violets.

One method shown calls for using mature leaves, picked from the base of the plant. The leaf stems are inserted into a pot of moist sand, as shown. Vermiculite, peat or a good garden soil can also be used.

A jelly jar placed over the top will keep the humidily constant and thus hasten the rooting process.

Another propagating method entails fitting a piece of foil or wax paper over a glass of water. Secure it in place with rubber bands or string. Slit two, three or four holes in the paper, according to the number of leaves you wish to "plant." Insert the stems of the leaves through the holes so that each stem is immersed in water, as shown. Maintain the water level until the roots are formed. Keep he glass in a warm, light place.

When the roots are about an inch long, the plants are ready to be potted, each in a small flower pot of its own.

ANNEKE JANS

Door

P. J. RISSEEUW

Een roman uit de jaren toen New York nog Nieuw Amsterdam was

KORTE INHOUD: Anneke Jans is na de dood van haar eerste man hertrouwd met de predikant Bogardus, wiens leven ze deelde temidden van zelfzuchtige kolonisten en vijandige Indianen in de 17de eeuwse kolonisatie van Amerika. Maar ze werd opnieuw weduwe toen dominee Bogardus schipbreuk leed op een tocht naar Holland.

(42)

Toen ik na verloop van tijd weer naar Nieuw Amsterdam was teruggekeerd, vernam ik, dat generaal Stuyvesant (wij begonnen hem toen al vaker Koppige Piet te noemen) protest had aangetekend tegen de gebiedsuitbreiding met Katskil en het daarna nog door Van Slichtenhorst verkregen Klaverack en dat hij met alle hem ten dienste staande middelen de in bezitneming had tegengewerkt.

Het was de opvatting der Indianen, dat het gekochte land zo spoedig mogelijk door de koper moest worden bewoond. Bleef hij in gebreke het land te populeren, dan moesten opnieuw "vereringen" worden betaald.

Stuyvesant, die de patroon van Rensselaerswijck het recht betwistte zijn gebied uit te breiden, verbood de schippers om de goederen over te brengen, zodat Van Slichtenhorst dit clandestien, tegen hoge beloning moest laten doen.

De wilden dreven de koeien en paarden door de wildernis naar het nieuwe land, doch tot tweemaal toen liepen de paarden terug naar hun oude stal.

Het opnieuw terug brengen door de wilden kostte Van Slichtenhorst nogmaals kostbare vereringen.

Al deze rampen werden ten laatste gevolgd door de boodschap, dat niet de Vrouw van Katskil de eigenlijke eigenares was van het land, doch de broeder van de Sackemacke van Esopus.

Eerst na ontvangen vereringen stemde ook deze toe in de verkoop.

Hoe zou ik het volgend jaar De Bijeenwoning terug vinden? Ik zou er vooreerst niet heen kunnen gaan. Onze kinderen vroegen al mijn aandacht op. Spoedig echter zou ik gewaar worden wat er in het patroonshuis was voorgevallen.

Pieter Stuyvesant, die ons niet ongenegen was, liet zich over deze zaken niet tegen ons uit. Het moet hem niet onbekend zijn gebleven dat zijn tegenstander een huisvriend van Anneke Jans was.

Als wij de generaal ontmoetten spraken wij niet over de troebelen met Rensselaerswijck. Wij hoorden al het nieuws van oom Govert.

De nieuwjaarsdag van 1649 bracht voor de Directeur-Generaal Pieter Stuyvesant een bijzonder onaangename verrassing, toen de door hem smadelijk verbannen Cornelis Melijn aan wal stapte.

De directeur werd purperrood, want het gerucht was op deze feestdag in de kortst mogelijke tijd tot in de verste uithoeken van Manhattan doorgedrongen.

Het was nu anderhalf jaar geleden dat Melijn en Kuyter tezamen met de ex-directeur Kieft en dominee Bogardus op die onzalige augustusdag aan boord van De Princesse waren gegaan.

De zee had de verbannenen niet willen aannemen — het was hun tijd nog niet. En Melijn zowel als Kuyter hadden in Patria niet stil gezeten.

Stuyvesant moest er iets van begrepen hebben, dat Melijn niet zou zijn teruggekomen als hij niet in de rug gedekt was.

— Neem hem zijn papieren af, schreeuwde hij.

Maar Melijn weigerde iets af te geven en beriep zich op de raadsvergadering die morgen zou worden gehouden.

De vele bezoekers, die de directeur en zijn vrouw hun nieuwjaarswensen kwamen aanbieden, vonden de generaal in een barse stemming. Judith Stuyvesant ving, als gewoonlijk, met tact de windstoten op en laveerde tussen de klippen door, maar 's avonds stak de storm opnieuw op. De gedachte dat hij tegenover Melijn, die hij als gevangene had heengezonden, voor het forum van de raad een nederlaag zou lijden, maakte hem doldriftig.

Tot tweemaal toe werd Melijn, die in de stadsherberg zijn intrek had genomen, gewekt met de boodschap dat de schout-fiscaal en de secretaris hem wilden spreken.

Met de nachtmuts op daalde hij halverwege de trap af.

Cornelis van Tienhoven deed het woord. Hij was goed ter tale en zijn pen was scherp, maar uit de blik waarmee Melijn hem aanzag viel diens onverholen minachting te lezen voor de gluiperd, de duitendief, de vrouwenschender en hielenlikker.

Cornelis leek hem nog vetter dan twee jaar geleden. Bij de aanblik van de kleine, gedrongen man met zijn rosse haar en de uitpuilende bult onder zijn rechteroor, besefte Melijn dat in Nieuw Amsterdam nog niets was veranderd.

— Ik heb je gezegd, dat ik morgen zelf zal komen. Ik laat mij mijn papieren niet afhandig maken. En ik waarschuw je geen geweld te gebruiken, want de stukken die ik bij me heb....

— Ja — ja.... die zullen wel in orde zijn. Maar denk er aan, Melijn, dat je hier hebt te gehoorzamen aan de Directeur-Generaal. Ieder die hier voet aan wal zet, moet zijn papieren overleggen.

Melijn bedwong met moeite zijn woede.

— Als een dief in de nacht, siste hij. — Je moest je schamen. Ik geef mijn papieren alleen in een voltallige vergadering, onder getuigen. Ik heb geen vertrouwen in jullie na wat mij is overkomen.

— In elk geval je paspoort, Melijn, gebood de schout-fiscaal.

Schoorvoetend ging Melijn naar boven en overhandigde hem het papier.

Stuyvesant begon te vermoeden dat de compagnie het ditmaal verloren had tegen de Staten Generaal. Maar Holland was ver weg. Als die ezels in Den Haag niet begrepen dat het regeren in Nederland iets anders betekende dan het gezag voeren over een bijeengeraapt zoodje avonturiers op Manhattan, dan zou hij zijn eigen weg gaan. Maar hij zou het doen op zijn tijd en op zijn eigen wijze. Hij blies door zijn grote neus en trok de mondhoeken grimmig naar beneden.

De koude, nuchtere tweede januaridag had de broeiende gedachten van de nacht verjaagd. Er viel een helder noorderlicht door de ramen van de raadszaal, waar het vuur lustig brandde.

Melijn voelde zich kalm en legde zonder toelichting de stukken over die een duidelijke taal spraken.

Stuyvesant dwong zich tot zelfbeheersing toen hij de missiven las. Het had niet erger kunnen zijn. Al zijn vermoedens waren juist gebleken.

Kieft, die hij tegenover Melijn en Kuyter in bescherming had genomen, werd door de Staten in gebreke gesteld.

De aanklacht van Stuyvesant tegen Melijn en Kuyter werd opgeschort in een bijgevoegd bevelschrift van het Hoge Gerechtshof, waarin tevens alle grieven van de opponenten werden opgesomd, de oorzaken en het resultaat van Kiefts oorlog tegen de Indianen gereleveerd, alsmede het toenemend gevaar van het opdringen der Engelse naburen. Tenslotte kwam het bevel aan Stuyvesant en zijn Raad zich persoonlijk of bij volmacht in Den Haag te komen verantwoorden.

Aan Kuyter en Melijn werd toegestaan naar Nieuw Nederland terug te keren.

En dat de bannelingen hun eerherstel grondig hadden voorbereid, bleek ten overvloede uit een persoonlijk schrijven van de Prins van Oranje aan Stuyvesant, waarin hem werd verboden Melijn en Kuyter te molesteren en waarbij Melijn werd toegestaan het bevelschrift te overhandigen door bemiddeling van een door hem aan te wijzen persoon.

Het zorgvuldig verzegeld briefje, waarin de compagnie haar directeur als haar mening te kennen gaf dat hij zich beter niet met deze zaak had kunnen bemoeien, gaf Stuyvesant het gevoel een trap te krijgen.

Tot ieders verbazing vouwde hij de papieren dicht en gaf als zijn mening te kennen dat de Staten en hun opdracht geëerd moesten worden. Hij wachtte zich er overigens wel voor de stukken te laten voorlezen.

Melijn kon gaan en bleef in het bezit van de papieren, voor zover deze aan hem toebehoorden.

Eerst in de stadsherberg aangekomen begon hij er iets van te begrijpen, dat de directeur er zo al te gemakkelijk zou afkomen. Maar dat zou niet gebeuren! Openlijk was hij, ten aanhoren van de ganse bevolking, verbannen — openlijk wilde hij genoegdoening en eerherstel.

Wat Stuyvesant en Van Tienhoven na deze nederlaag uitbroedden, wist niemand. Maar op 8 maart riep de directeur de bevolking van de dorpen in Nieuw Nederland in een landdag bijeen in de kerk. Er waren mannen uit Breukelen, Vlissingen, Heemstede, 's Gravensand, Groenwijck, Middelburg, Midwout en Amersfoort.

(Wordt vervolgd.)

GRANUM:

(tweede) oudste immigrantenkerk in Canada

En een bezoek aan 't fort van Fort

Toen we op weg waren naar Granum, wees de klok voorbij het middaguur, zodat er uitgekeken werd naar een aantrekkelijke plaats om de inwendige mens wat bij te spijkeren. We stopten in de hoofdstraat van Fort McLeod, een vriendelijk en echt "western" stadje op het kruispunt van de wegen, die naar Noord Alta. en de States, naar B.C. en Saskatchewan leiden. Je zou dit een strategische ligging kunnen noemen en misschien dacht een commandant van de beroemde North West Mounted Police er ook zo over, toen hij ruim 80 jaar geleden daar zijn fort liet bouwen. (Al waren er in die tijd nog geen geasfalteerde highways, natuurlijk!)

☆

"Fort" is Alberta's oudste nederzetting en dankt haar ontstaan en haar naam aan Commandant McLeod. In 1874 maakte deze met zijn 300 politiemannen een moedige trek van 800 mijl door onbetreden wildernis om hier in het Westen de eerste settlers te gaan beschermen en enkele onrustige Indianenstammen wat orde en regel bij te brengen. Het fort werd oorspronkelijk gebouwd op een eiland in de Oldman River, dat kort daarna overstroomd werd, zodat het verplaatst moest worden naar de plek van het tegenwoordige stadje Fort Mcleod.

Het vorig jaar, zomer 1959, werd met feest en fanfare een museum in het nieuwe fort geopend, dat een zo goed als perfecte nabootsing is van het origineel. Opgetrokken uit zware boomstammen is het 225 voet lang en 175 voet breed. Op elke hoek staat een 26 voet hoge uitkijktoren, compleet met schietgaten, zoals die vroeger dag en nacht bemand waren door gewapende schildwachten. U begrijpt, dat — met twee avontuurlijk aangelegde zonen — wij niet uit het stadje konden vertrekken zonder dit fort bezichtigd te hebben.

Als U ooit in de buurt komt, lezers, kan ik een bezoek adviseren, want de daar bijeengebrachte verzameling van voorwerpen uit Alberta's pioniersdagen is heel interessant en soms zelfs grappig. Er is een aparte plaats ingeruimd voor de Indiaanse bevolking. Prachtige costuums, kralenwerk, veren hoofdtooisels, tomahawks etc. en een kleurige tepee, eigendom van een chief van de Peigan stam, staan uitgestald. Je maakt kennis met de oude chief Eagle Arrow, Striped Wolf, Running Sun en anderen. Hun roemruchte daden staan er geboekstaafd voor het nageslacht. Het museum vertelt de vroege geschiedenis van de Mounted Police in deze streken door een tentoonstelling van antieke uniformen, geweren en uitrustingstukken. Ook hun bij tijden gevaarlijke belevenissen met Indianen en pioniers zijn opgetekend in oorkonden.

Een beetje witjes rond de neusvleugels werd ik bij het bestuderen van het arsenaal van een tandarts uit die jaren. Help, wat een martelwerktuigen! Verscheidene wagens, zoals ze bij de settlers in gebruik waren, staan opgesteld op de binnenplaats, o.a. een brandweerwagen, een rumwagen en een "gerieflijke" ambulance, die je de ijskoude rillingen langs je rug geeft: een gewonde, die daarin over de hobbelige prairiepaden vervoerd werd, was ongetwijfeld willen als hij eindelijk in het hospitaal belandde . . .

Nadat ons kroost een oorverscheurend "whoopee" gebruld had door de schietgaten van een der torens, (mijn oudste zei met een verdrietig snuit: "Why didn't I live in those days, Mom?") reden we een mijl of 12 de Calgary highway op om daarna af te slaan naar het rasechte boerendorp Granum. Dit was de laatste plaats in onze agenda en de lus was gesloten: we waren weer op hetzelfde punt van waaruit de rondreis begonnen was.

Voor wie het vorige artikel, over de Nobleford Church, goed gelezen heeft, is het bovenstaand opschrift geen puzzle. Granum is evenals Nobleford de voortzetting van een gedeelte der in 1905 geïnstitueerde Nijverdal kerk en kan dus ook aanspraak maken op de betiteling "oudste Christian Reformed Church in Canada".

☆

Het dorp ligt net zo'n beetje aan de rand van de beroemde foothills. Terwijl we thee dronken in de huiskamer van Mr. en Mrs. R. J. Poelman, genoten we van z'n adembenemend uitzicht op de heuvels, dat ik in mijn achterhoofd een notitie maakte voor de tijd, dat we "met pensioen" hopen te gaan. Machtig mooi is het daar, tenminste . . . als je er oog voor hebt. Maar dit laatste geldt tenslotte voor elk landschap, niet?

Mr. Poelman is de penningmeester van de Granum Chr. Reformed Church en hij is al met pensioen, of liever een farmer in ruste, zoals we dat plechtig noemen. Hij arriveerde in 1911 met zijn ouders vanuit Loppersum, prov. Groningen. Dat was juist in het jaar, dat de oude Nijverdal kerk zich splitste in de gemeenten Monarch en Granum. Over de eerste 30 jaren behoef ik U niet te vertellen, want tot 1940 deelde Granum haar predikanten en ervaringen met de zustergemeente en daarover hebt U kunnen lezen in het vorige artikel.

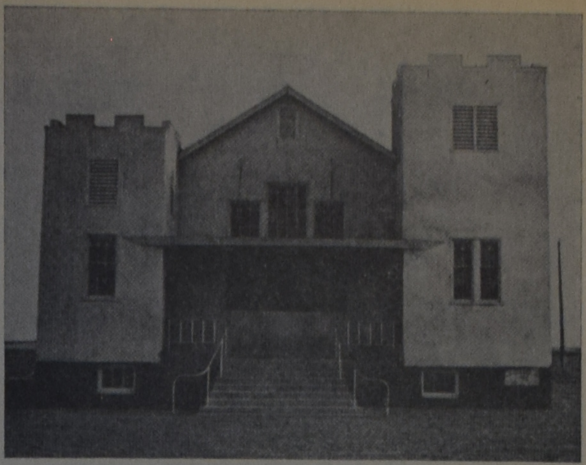

Granum's Chr. Ref. Church.

Door de tijden heen verheugde de kerk van Granum zich in een gestadige groei. Het in 1911 gebouwde kerkje werd in de twintiger jaren enkele malen vergroot en een ruime pastorie werd aangekocht in het dorp. De eerste predikant, die dit huis kwam bewonen, was Rev. Henry Petersen. Hij diende de gemeente van 1942 tot eind 1944.

Zijn opvolger was Rev. Ralph Wildschut, nu te Lansing Ill., en gedurende diens verblijf te Granum hadden er ingrijpende veranderingen plaats. Onder zijn leiding werd begonnen met het houden van een Vacation Bible School elke zomer. Ook werd de taalkwestie tot aller tevredenheid opgelost. Sinds 1939 had men één Engelse dienst per maand gehouden, maar het werd nu voortaan: twee diensten per maand plus de morgendienst op Avondmaalszondag in het Nederlands, de rest in het Engels. Voorwaar een ingrijpende wijziging! Sindsdien heeft Granum echter een nog grotere stap genomen op de weg naar volledige integratie. Hoewel een derde der gemeente bestaat uit na-oorlogse immigranten, zijn nu alle kerkdiensten in de Engelse taal.

Door aankomst van nieuwkomers en het in-de-kerk-trouwen van verscheidene Canadezen, groeide de gemeente zo aan, dat de bouw van een nieuwe kerk in 1949 dringend noodzakelijk werd. Een geschikt terrein, vijf mijl ten Oosten van het dorp, werd geschonken door een der leden. Toen het volgend

(Zie volgende pagina)

Het Fort van Ft. McLeod.

5 December: Sinterklaas

Wel, laat ik u eens vertellen, hoe de familie Petersen hun eerste Sinterklaasfeest in Canada beleefden. Ze waren hier nog maar vier maanden en vader werd als zo vele mannen in de winter, werkloos.

Ze bereidden hun kinderen er op voor, dat er géén cadeautjes van St. Nicolaas zouden komen dit jaar.

Daar de kinderen al 12, 10 en 8 jaar waren, begrepen ze dit ook best; want dat de échte Sint niet meer leefde, wisten ze al.

Maar moeder beloofde, dat ze 5 Dec. toch een gezellige avond zouden hebben, met spelletjes en tractatie.

Toch piekerde ze er steeds over hoe ze geld bij elkaar kon krijgen om voor ieder een kleinigheidje te kopen. Als ze eens telkens één kwartje weglegde . . . misschien zou ze er dan toch komen. En het kwam er — en niet alleen één, maar een mand vol pakjes.

Dat gebeurde zo: Telkens als de kinderen uit school kwamen renden ze voorbij de keuken naar hun eigen kamertje en deden heel geheimzinnig.

Op een Zaterdagmorgen kwamen ze opgetogen thuis met een stapel kleurig papier, dat de eigenaar van een klein Variete stoortje had weggegooid.

De hele dag waren ze bezig en moeder mocht niet eens om een hoekje kijken.

Ze liet hen stil begaan maar begon toch nieuwsgierig te worden. Op een morgen, terwijl ze de bedden opmaakte, keek ze eens in hun kastjes en zag een stapel pakjes, netjes verpakt met het gekregen papier.

Waar, in de wereld, haalden ze dat toch vandaan? Moeder begon een beetje ongerust te worden.

Er waren pakjes bij met behoorlijke afmeting en je weet nooit waar kinderen toe in staat zijn, in bepaalde omstandigheden.

Ze nam daarom de oudste op een avond apart en vertelde hem wat ze gezien had. "Hoe komen jullie daar aan?" vroeg ze angstig, "eerlijk vertellen hoor!"

"Hebt u er ingekeken?" zei hij teleurgesteld.

"Nee, natuurlijk niet!"

O, gelukkig! Niet doen hoor, want het zijn heuse cadeaux".

"Maar hoe . . ."

"Gevonden!" fluisterde hij, "éérlijk gevonden, naast de vuilnisbakken aan de straat. Iedere Maandag en Vrijdag gaan we vroeg weg naar school, verstoppen wat we vinden in een sloot, en om vier uur halen we het er weer uit als we naar huis gaan. We wassen het eerst hoor, voor we het inpakken en het komt allemaal van rijke mensen. O, we hebben voor u zo iets moois! . . ."

"Ssst!" moeder legde lachend haar hand op z'n mond. "It's okay son, ga nog maar een poosje spelen!" Inderdaad, ze wist dat de Canadezen veel opruimden, en het in dozen naast de vuilnisemmers op straat zetten.

— — — — — — — — — — — —

Johnny kwam met een zelfgeplakte mijter op, en een rood gordijn om, de kamer instappen.

Keesje, als een zwarte Pietje, naast hem.

Tussen zich in droegen ze de wasmand, half vol met pakjes.

Moeder voegde haar pakjes toe, en nodigde Sinterklaas uit met het uitdelen te beginnen; maar eerst zongen ze het onvergetelijke: "Zie ginds komt de Stoomboot . . ."

O, wat hadden ze een pret! Moeder kreeg het meeste. De pakjes stapelden zich naast haar op: een kleurige sjaal, een blauw schoteltje ("bonbonschaaltje" stond er bijgeschreven!) Ja, zelfs een prachtig "Koffie-thee en suiker" set.

Daar "koffie" een barst had, had de voormalige eigenares de rest ook maar weggegooid.

Vader zat heel verwonderd met een mooi doosje manchetknopen op z'n knie. Het doosje was gevonden en de inhoud gekocht voor 35 cent vertelde de kinderen opgetogen.

"Hoe kwamen jullie dan aan die 35 cent?" kon vader niet nalaten te vragen.

"Gekregen, voor lege Coca Colaflesjes, die we ook gevonden hadden!" was het triomfantelijke antwoord. O, wat was alles boven verwachting echt!

Bij gebrek aan pepernoten mocht Keesje snoepjes strooien. Maar van een Hollandse bakker had moeder chocolade letters kunnen kopen. Borstplaat was zelf gemaakt en speculaasjes waren altijd te koop.

Het mooiste kwam echter nog! . . .

Toen het laatste pakje uitgedeeld was, renden de kinderen plotseling met de mand weg en kwamen even later met stralende gezichten terug.

John voorop met . . . . een oude radio in z'n armen. Anny er achteraan met een kinderspeeldoosje, waaruit ze al draaiend een wijsje toverde.

"Ook gevonden!" juichten ze, "hij doet het niet meer, maar misschien kan Pappa het maken!"

En warempel, na enig gedraai en gepruts met een schroevendraaier kreeg die knappe Paps het zo ver dat er geluid uitkwam. Eerst erg zacht, toen plotseling keihard! Ze dansten in een kring, dwars door al de verspreide papieren op de grond. "Hij doet het, hij doet het!" gilden de kinderen. "Nu hebben wij ook een radio!"

Ja, ja, de Canadezen moesten eens weten wat een plezier de fam. Petersen had, van hun afgedankte dingen.

Er werd nog eens getracteerd, en nog eens, er werden spelletjes gedaan; en toen moeder haar kroost die avond toedekte zeiden ze alle drie:

"Dit is het mooiste Sinterklaasfeest dat we ooit gehad hebben, Mams!"

"Ja, jongens, dat vind ik ook, ik zal het mijn leven lang niet meer vergeten!" zei moeder Petersen. Het was maar goed dat het donker was en de kinderen de traan in haar ogen niet konden zien.

Joop Stroom

PRODUCT OF HOLLAND
FLAG BRAND

Hollandse Haring

Volop verkrijgbaar, die echte
HOLLANDSE ZURE HARING
& ROLMOPS
ingelegd in Holland in glazen potten.

Tevens volop te leveren:

BISMARK haring
GEDROOGDE BOKKING

Onovertroffen in kwaliteit

VRAAGT UW LEVERANCIER

IMPORTED BY
Top's Importing, Grimsby, Ont.
Sole Agent for the Maritimes:
Mr. J. Drost, R.R. 3, Keswick, New Brunswick.

Bezoek aan GRANUM

(Vervolg van pag. 6)

jaar Rev. Wildschut vertrok naar elders, bleef de kerk van Granum achter met een drievoudige taak: het optrekken van een kerkgebouw plus pastorie en het beroepen van een nieuwe pastor.

De tweede kerk, ook bijna geheel met "free labour" gebouwd, werd ingewijd in Maart 1951, de predikant kwam in December van hetzelfde jaar in de persoon van Rev. Ring Star en aan de moderne pastorie werd de laatste hand gelegd in het voorjaar van 1953. Rev. Star bleek bij dit drukke bouwprogramma de juiste man op de juiste plaats te zijn: hij was een kundig meubelmaker/ontwerper. In zijn vrije uren maakte hij voor de kerk een avondmaalstafel en twee stoelen. Verder ontwierp hij de banken met een Gothisch patroon, die onder zijn toezicht door de mannen der gemeente gemaakt werden. Het mooie interieur van Granum's kerkgebouw is voor een groot deel dus te danken aan deze "handige" predikant, om het eens oneerbiedig uit te drukken: een unicum in zijn soort!

Sinds September 1959 wordt de pastorie bewoond door de jonge Rev. Henry Bouma en echtgenote. Granum is zijn eerste gemeente. Helaas troffen we Rev. Bouma niet thuis, maar ik had het voorrecht om hem in mijn eigen kerk te horen preken. Als dat ook maar enigszins een maatstaf was, dan zal de gemeente van Granum ook met deze herder en leraar geiukkig zijn.

Penningmeester Poelman vertelde me, dat zijn kerk momenteel 46 gezinnen telt, waarvan dus tweederde oldtimers en een derde nieuwe immigranten. Het gaat hen over het algemeen heel goed. De meeste leden hebben een eigen farm en één heeft een florisante bakkerij. De boeren verbouwen voornamelijk tarwe, gerst en haver. Hier echter geen suikerbieten, want de verzendplaatsen liggen te ver weg. Granum heeft de eer een der streken te zijn, die de beste harde tarwe van Canada opleveren.

☆

Van de scriba, Mr. Henry Van Dellen, vernam ik, dat deze kerk haar steun beloofd heeft voor de arbeid van een te beroepen zendeling in Indonesia. Ook op evangelisatie-gebied is Granum heel actief. Al enige jaren houdt zij eenmaal per maand een kerkdienst in het Mental Hospital te Claresholm en een dienst in een Tehuis voor bejaarden te Lethbridge. In Juni van dit jaar is men ook begonnen met het geven van evangelisatie-avonden in het naburige dorp Pincher Creek. De Vacation Bible School mocht zich elke zomer in een grotere belangstelling van de community verheugen. Voor de eerste maal werd ze nu gehouden in nauwe samenwerking met de Presbyterian kerk en had 86 leerlingen. Al dit nieuws maakt je hart warm!

Leden der gemeente zijn werkzaam in de Home and School Association en zelfs was de voorzitter van deze stichting vorig jaar een Nederlandse immigrant. Verder zijn er natuurlijk de verenigingen voor mannen, vrouwen en jongelui en niet te vergeten de Zondagsschool, onder toezicht van Mr. Jack Havinga, die 70 kinderen telt. Geen wonder, dat de kerkeraad enkele maanden geleden besloot om een paar extra lokalen voor de Zondagsschool aan de kerk te bouwen!

In November 1955 vierde Granum haar gouden jubileum. Van de pioniers, die aanwezig waren toen zij in 1911 een zelfstandige gemeente werd, is er slechts één over: Mr. Lubbert Van Dellen, die in haar gedenkboek een ereplaatsje ontving.

☆

Dat Granum door de jaren heen gestadig groeide, is heerlijk. Maar heeerlijker is, dat zij na een aanvankelijk langzame start haar roeping tegenover de omwonende bevolking zo duidelijk verstaan heeft en velen tot zegen mag zijn. Haar Rev. Bouma schreef onlangs: "We aim to serve most of the area." Een "aim", dat misschien velen van ons nog te hoog gaat, maar dat het toch niet is. Pas wanneer al onze kerken, alleen of in vereniging, zich dit doel stellen . . . , pas dan voeren wij onze van God gegeven opdracht uit!

Tini Van Ameyde

Ook dit jaar nemen **VOORTMAN'S** weer de leiding met

FIJNE KERSTKRANSEN

zwaar gevuld met heerlijke amandelspijs

Stuur één naar Uw vrienden,
het is een zeer welkom Kerstgeschenk

Bestel vroegtijdig bij Uw winkelier - de vraag is zeer groot!

FINEST IN BAKING — **VOORTMAN'S** — BURLINGTON, ONT.

Canada's grootste en meest moderne Nederlandse bakkerij

ADVENTURES OF A PASTOR

Windy Wellington

by A. T. de Graaf

Right in the centre of New Zealand, on the south tip of the North Island, in the ever present storm that makes Cook Strait one of the worst waters to sail, lies the Capital of this smallest Dominion: Wellington.

If people in Sydney, Adelaide, Perth or Christchurch, meet a chap on the street holding on to his hat with strange perseverance, they can be sure that he was born in Wellington.

A joker wrote: "There are no cobwebs on the Wellingtonians", and "if the wind happens to take your hat a sailing away, you just stick up your arm and grab another one from mid-air".

The inhabitants of sticky, dull Auckland or of flat, British Christchurch look down on mountain-perched Wellington and wonder how ever she could become the Capital. After all: these two cities are bigger than Wellington is. But they forget that Wellington's climate and rugged situation make it the place where only the very strongest can really trive . . . Which then indeed they do.

In the harbour, immensely deep because of the earthquake which is said to have dug it, she mirrors herself with her thousands of many-coloured lights going up the steeps whereon she is built,

while right opposite that beautiful basin Wellington's twin city, "The Hutt", is stretched out on the tapering flat valley between the two high mountain ridges that look down on it. It is that "Hutt" city, lately having become independent, which, added to Wellington, would make her the second city of New Zealand in population. It is there, too, that you can find Wellington's growing industry . . .

And behind the hills embracing that Hut Valley another centre is growing up: Wainui-O-mata, now with just 5,000 inhabitants but planning to have 50,000 within the next few years . . .

And in this land of beauty another of your Reformed sister Churches is living and fighting and withnessing for her Lord and King.

☆

As you might have already understood: this Church really must be a twin-Church.

There are two places of worship in this Church's area proper: Wellington itself, where every Sunday afternoon at 3 the doors of the beautiful Congregational Church on Cambridge Terrace open for us (a real Church, with pipe organ and all) and in the Hutt Valley, where at 11 in the morning and at 7 in the evening the faithful gather in the new Community Hall at Naenae, half-way up the valley of the Hutt river, right in the centre of it.

Once per two months (AND on Good Friday) we have the celebration of The Lord's Supper at which occasion the whole congregation (Hutt PLUS Wellington) joins together around the Holy Table, in Wellington and Naenae alternatively.

The ten Wainu-O-mata families, sometimes dreaming already their dreams of an own place of worship too, now come to the Hutt in a hired truck.

In the long time this church was vacant, the members, seeing the need for it themselves, started Bible circles and prayer groups, and the five Bible clubs meet regularly, each in her own centre, while there is also an english Bible group, meeting a bit less regularly yet.

An active Evangelism Group came into being and has on her hands hospital visit, home visitation, contact with the Dutch ships that often come into harbour, and last not least, jointly with Session the organisation of the two-monthly guest service. This latter event takes the place of the — afternoon or evening — Church service, on Sunday, the preaching then has a clear and simple Evangelistic character, the Choir sings (just like on the great feasts, we here have fortunately no synodical rule forbidding it) and an appeal in some form is made.

* * *

Something very strange however in our church life is the almost total absence of youth between 6 and 20. New Zealand migration laws preferred bachelors or newlyweds to bigger families like they were admitted to Australia. And still it is difficult for a larger family to enter here. The consequence has been that these Churches started off with bachelors,spinsters and some very young families, and most of the children you find in these churches were born here. And rapidly too: In 1960 I already baptized 12 children, and it might become 20 before it's over!

But there are NOT many catechism classes like in Wollongong, and there's only ONE (senior) youthclub, having had a difficult time though now struggling to its feet having had the first camp in May.

But the time, otherwise used for catechism classes (I had 10 of them in Wollongong and only 3 here!) needs to be spent otherwise!

Wellington at present is responsible for an enormous country area lying around. To the south there is the sea. Aross that sea there is Nelson, where there is a small Reformed Church taken care of by Rev. Venema. But every 2 months, when we have Lord's Supper and only one service, the Wellington minister flies over Cook Strait to give that small struggling group another non-reading service, Sometimes when there is no airliner going on a suitable time, that flight is made per airtaxi (Cessna-8, a fourseater one-engine job) a real thrilling experience because one flies over the Marlborough sounds, the rugged north fringe of South Island.

* * *

Up north you can go two ways: for the high mountain range is in the middle. Along the West coast you travel 100 miles and you're in Palmerston North. They have no minister there so the Wellington minister spends a "long weekend" there every month, hoping that the minister they are going to call won't be long really . . . Under this Palmerston Church belongs a little group of three families, living another 50 miles more up north in Wanganui, at the sea.

But beyond that, there is, another 100 miles further up north, the Taranaki peninsula where, around the high 8,000 ft extinct volcano "Mt Egmont", there are quite a few families living which have to be visited regularly. New Plymouth (250 miles from Wellington) is their centre, and once per four months I have to go there for a week, taking a Wellington elder with me.

But you also can go North-East from Wellington.

You then go through the Hutt Valley, over the mountains that border it to the North, and then you come in the fruitful Wairarapa valley. Several scattered families here need our attention, living up to 75 miles from Wellington.

Then, through the area of Palmerson North, we travel to the coast (East coast this time) until, 200 miles from Wellington, we are in Hastings. Here in Hastings, jointly with the bathing-place NAPIER the centre of the so-called Hawkes' Bay, we are in the middle of the birth process of another Reformed Church at the moment. A very active group has arisen there, which works among New Zealanders quite a bit, too, and where every Sunday (just like in Wanganui) Reformed people meet at someone's home to listen to tape recorded Wellington services, which are sent to them regularly.

☆

It has proved necessary that every month the Wellington minister goes down to Hastings to preach there for an increasing amount of people coming from all over Hawkes' Bay.

And meanwhile it already was necessary to go still further, 100 miles beyond Hastings, where, on the coast, there is WAIROA, where also scattered families are living, and where is about the border of Wellington's area and that of Hamilton. No wonder, that Wellington Bishop's Vauxhall Velox has done some 25,000 miles in a year!

(Trowel and Sword)

THE MERCANTILE BANK OF CANADA

Geaffilieerd met de Nationale Handelsbank N.V., Amsterdam

*

MEER RENTE OP UW SPAARGELD

Op deposito's met vaste termijn en op deposito's met opzegging vergoeden wij aantrekkelijke interest percentages.

Brochures zenden wij U op aanvraag gaarne toe.

THE MERCANTILE BANK OF CANADA

210 Bay Street — TORONTO, Ont. — Tel. EM 2-2551

MONTREAL, QUE.
495 Victoria Square
Tel. UN 6-7802

VANCOUVER, B.C.
540 Burrard St.
Tel. TA 8411

Gaat U naar Holland?

Reis per Holland-Amerika Lijn
Famous for Service

J. VANDER VLIET

304 Dundas St. W. - Telef. 4641
TRENTON, ONT.

Special Christmas Concerts

Featuring:

FEIKE ASMA

Directing 150-voice choir in his own arrangements on familiar Christmas Carols for Choir and Audience.

Participating Choirs:

Central Presbyterian's Church Choir, Hamilton.
The Netherlands Choral Society, Hamilton.
Christian Choir "New Life", St. Catharines.
Christian Choir "Praise The Lord", Brantford.

TORONTO Concert:

FRIDAY DECEMBER 9, 1960, 8.30 P.M., in METROPOLITAN UNITED CHURCH, Queen Street East and Church Street.

ST. CATHARINES Concert:

THURSDAY DECEMBER 15, 1960, 8.30 P.M., in KNOX PRESBYTERIAN CHURCH.

HAMILTON Concert:

FRIDAY DECEMBER 16, 1960, 8.30 P.M., in CENTRAL PRESBYTERIAN CHURCH, Caroline and Charlton Sts.

BRANTFORD Concert:

MONDAY DECEMBER 19, 1960, 8.30 P.M., in FIRST BAPTIST CHURCH.

ORGAN SOLI by FEIKE ASMA

IMPROVISATIONS ON WELLKNOWN CANADIAN AND DUTCH CHRISTMAS CAROLS.

Kindly watch for local advertisements, editorials and placards regarding ticket sales in each town.

SCHIPHOL

De vlag hing halfstok op vliegveld Schiphol nadat op 25 Augustus de oud-directeur U. F. M. Dellaert overleden was in de Boerhaave kliniek te Amsterdam.

Het totaal aantal vluchten, dat op de Nederlandse luchthaven Schiphol in het eerste halfjaar van 1960 werd gemaakt, bedroeg 44 657 tegen 33 385 in dezelfde periode van het voorgaande jaar; dit is een stijging van 34%. De stijging was mede een gevolg van het groot aantal oefenvluchten, dat werd gemaakt door nieuwe vliegtuigen van de K.L.M. (Royal Dutch Airlines).

Het aantal vliegtuigbewegingen in het geregelde verkeer in de zomerdienst van 1960 beliep per week 1 040 tegen 910 in de zomerdienst van 1959.

Het aantal passagiers, dat van, via en naar de luchthaven reisde, steeg met 32% van 483 000 in het eerste halfjaar 1959 tot 636 000 in de overeenkomstige periode van 1960. Het goederenvervoer steeg met 22% (van 17,7 tot 21,7 miljoen kg), het bagagevervoer met 31% (van 9,2 tot 12,1 miljoen kg) en het vervoer van post met 17% (van 2,0 tot 2,3 miljoen kg).

Op 6 September 1960 werd de éénmiljoenste passagier van dit jaar op de luchthaven ontvangen; dat was twee maanden eerder dan in 1959. Het daggemiddelde van het aantal afgehandelde passagiers lag in de zomerdienst van 1960 op 5600.

In begin 1960 werd aangevangen met een uitbreiding van het verkeersplatform van de luchthaven, die onlangs gereed kwam. De totale oppervlakte beslaat thans 157 000m² en biedt plaats aan 28 vliegtuigen.

Een aanzienlijke uitbreiding van het stationsgebouw is in uitvoering.

De Grondwet - Made in Canada

(Canadian Scene) — Met al het recente gepraat over het "domiciliëren" van de Canadese Constitutie, hetgeen eenvoudig betekent, dat Canada de macht gegeven moet worden om te amenderen, dat wil zeggen, enige bepalingen van de constitutie te veranderen, als dat de wil zowel van de provinciale als de federale authoriteiten zou zijn, wordt dikwijls het feit uit het oog verloren, dat de Constitutie van dit land nooit iets anders was dan een "in Canada gemaakt", geheel Canadees product. Alle 72 bepalingen van de British North America Act (Canada's Constitutie) werden opgesteld na uitvoerig besproken te zijn door de Canadese staatslieden, die in 1864 in Charlottetown, P.E.I., en later in Quebec City bijeenkwamen.

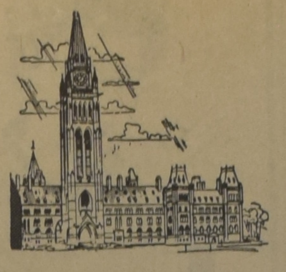

De naam British North America Act is op zichzelf misschien misleidend. Als hij korter geleden dan 1867 aangenomen was, zou hij waarschijnlijk de "Dominion of Canada Act" genoemd zijn. Want Brits Noord-Amerika was toen gewoon de naam, die gegeven werd aan dit enig overgebleven deel van Noord-Amerika, dat trouw aan de Britse Kroon bleef, nadat de Amerikaanse Revolutie de onafhankelijkheid voor de Verenigde Staten had gewonnen.

Ook meenden de Vaders der Confederatie ten tijde, dat de B.N.A. Act aangenomen werd, dat de regeringsvorm, die dit land gekozen had, gebaseerd moest zijn op Canada's blijvende connectie met een trouw aan de Britse Kroon. Canada wenste deel te blijven uitmaken van het Britse Rijk, en de B.N.A. Act moest, heel natuurlijk, goedgekeurd worden door Groot-Brittannië en door het Britse Parlement aangenomen worden, voordat hij van kracht werd als de Constitutie van dit land. Daar het dus een Britse wet was, heeft bijgevolg slechts het Britse Parlement de macht gehad hem te wijzigen. In praktijk echter heeft de Canadese regering, na een mondelinge meerderheid van stemmen in de Commons en de Senaat verkregen te hebben, slechts hoeven vragen om de verlangde wijzigingen en Londen bracht ze aan.

Waarom dan, zal men wellicht vragen, alle recente conferenties van provinciale vertegenwoordigers met autoriteiten te Ottawa over deze aangelegenheid om het voor Canada mogelijk te maken haar eigen Constitutie te veranderen? Er is niet de minste twijfel, of dit recht zal aan Canada overgedragen worden, zodra het verzoek daartoe aan het Britse Parlement wordt gedaan. Het doel van de verschillende conferenties is alleen om duidelijk te maken, wat voor soort amendement de unanieme instemming van de provincies zal vereisen — of hoe een grote meerderheid van de provincies nodig zal zijn om een wijziging te maken, indien zij niet alle instemmen.

Totdat de verschillende provincies overeenstemming hebben bereikt aangaande de wijzigingsformule, die het beste zowel het federale als het provinciale gezag zal waarborgen, zoals dat oorspronkelijk opgesteld werd in de B.N.A. Act, kan de eindstap om het Britse Parlement één laatste wijziging in de Act te laten aannemen, waarbij Brittannië van alle rechten om de Act te veranderen afstand zou doen en dat recht zou overdragen aan het Canadese Parlement, niet goed genomen worden.

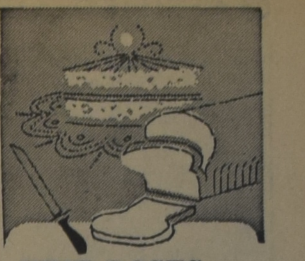

FIVE ROSES BLOEM VOORGEZEEFD DOOR ZIJDE

Spaart tijd uit! Geen zeven nodig voor broden en gistdeeg. Zeeft slechts éénmaal voordat U gaat uitmeten voor cakes en gebak.

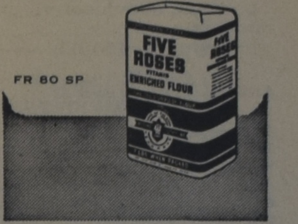

Economische Berichten

AMERIKAANSE DOCHTERBEDRIJVEN IN CANADA

Volgens mededelingen van het Amerikaanse Ministerie van Handel, beliepen de winsten van Amerikaanse dochterbedrijven in Canada in 1959 globaal $700 miljoen. Van dit bedrag werd ongeveer $400 miljoen opnieuw geinvesteerd en hiervan was weer 60% bestemd voor industriële bedrijven. Daarnaast investeerde Amerika in 1959 nog $400 miljoen nieuw kapitaal in Canadese bedrijven.

De vermindering van de Amerikaanse investeringen in de aardolie-industrie werd geheel gecompenseerd door grotere uitgaven voor de mijnbouw en de industrie. In de Amerikaanse dochterbedrijven in Canada werken, aldus deze Amerikaanse cijfers, 670.000 Canadezen. De Amerikaanse dochterbedrijven betaalden in 1959 $500 a $600 miljoen vennootschapsbelasting. De omzet die werd bereikt bedroeg $11 miljard.

De Amerikaanse dochterbedrijven exporteerden voor $2 miljard; 60% hiervan bestond uit industrieprodukten, 30% uit ertsen en mineralen (uitgezonderd petroleum). Van genoemd bedrag was 66% bestemd voor de Verenigde Staten.

De Amerikaanse dochterbedrijven in Canada betaalden $2 miljard aan lonen en salarissen; zij droegen 16% bij in alle Canadese belastingontvangsten gedurende 1957 en zelfs 50% in alle in Canada in 1957 ontvangen vennootschapsbelasting.

De totale Amerikaanse rechtstreekse investeringen in Canada beliepen in 1950 $3.579 miljoen, in 1957 $8.637 miljoen, in 1958 $9.338 miljoen en in 1959 $10.171 miljoen. De winsten uit deze investeringen stegen van $653 miljoen in 1957 tot $713 miljoen in 1959.

In 1959 werd in de industrie $438 miljoen verdiend, in de petroleumindustrie $74 miljoen, in de mijnbouw en de smeltbedrijven $67 miljoen en in de overige bedrijfstakken $134 miljoen.

De totale rechtstreekse Amerikaanse investeringen in 1959 konden als volgt worden gespecificeerd: industrie $4.588 miljoen, petroleum $2.465 miljoen, mijnbouw en smeltbedrijven $1.090 miljoen, openbare nutsbedrijven $636 miljoen en overige bedrijven $858 miljoen.

CANADESE VLIEGTUIG NAVIGATIEAPPARATUUR

Uit Montreal wordt gemeld dat de Canadian Marconi Co. opnieuw voor $500.000 navigatieapparatuur voor vliegtuigen heeft verkocht. Weer hebben twee internationale luchtvaartmaatschappijen besloten in totaal 31 zg. "Dagmar" apparaten aan te schaffen.

Air France heeft thans 26 Dagmar apparaten voor haar Boeing 707 besteld. De Italiaanse luchtvaartmaatschappij Alitalia kocht 5 Dagmar apparaten. Momenteel hebben 8 grote luchtvaartmaatschappijen, waaronder ook de K.L.M. reeds Dagmar apparatuur in gebruik of gaan deze nog dit jaar in gebruik nemen.

De luchtmacht heeft eveneens belangstelling voor de Dagmar apparatuur getoond. Door de Canadese luchtmacht zijn 65 eenheden besteld, terwijl ook van Amerikaanse zijde interesse bestaat. Een 4 motorige transporttoestel van de Amerikaanse luchtmacht is met deze apparatuur als proef uitgerust. Zou de proef slagen, dan kan Canadian Marconi een order op 100 stuks verwachten. De apparaten kosten gemiddeld $16 000.— per stuk.

Zoals bekend, wordt bij de Dagmar apparaten gebruik gemaakt van radar en het doppler effect. Het Dagmar apparaat tast de begane grond af en meet de beweging van het vliegtuig ten opzichte van de grond. Een electronisch rekenapparaat legt deze beweging vast en kan dus op elk moment aangeven waar het vliegtuig is, vergeleken met een bepaalde plaats van vertrek.

Scheepsramp bij Terschelling

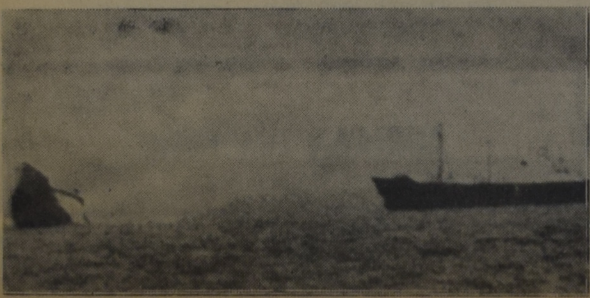

Zondagmiddag 13 November vond benoorden Terschelling een aanvaring plaats tussen het Duitse vrachtschip "Spreewald" en het Turkse vrachtschip "Kuetahya". Het Turkse schip zonk bijna onmiddellijk, de opvarenden konden aan boord stappen van de "Spreewald", welke wel ernstig geschadigd werd, doch de reis kon vervolgen.
De geredde Turken werden door de "Brandaris" overgenomen en naar Terschelling gebracht.

Boven: Een beeld van de ramp.
Onder: De geredde opvarenden komen aan op Terschelling.

Verrast Uzelf of Uw vrienden

met een heerlijke gevulde BOTERKOEK,

welke U franco wordt toegezonden na ontvangst van $ 1.65 per money-order, of $ 1.80 per cheque. Zend $ 2.00 voor U.S.A.

HARRY VAN SETTEN, Banketbakker
CONTINENTAL PASTRY
P.O. BOX 102 OAKVILLE, ONT.

AFVAARTEN REGERINGSSCHEPEN

voor de goedkope winterprijzen van $ 150.— tot $ 165.—:
van Rotterdam naar New York 24 Mei en 17 Juni 1961,
van New York naar Rotterdam 9 September 1961.

Voor de zomerprijzen van $ 170.— tot $ 185.—:
van Rotterdam naar New York 4 Juli, 14 Juli, 7 Aug. en 20 Sept. 1961,
van New York naar Rotterdam 5 Juni, 15 Juli en 26 Juli.

Koops Travel Service

HET GROOTSTE NEDERLANDSE REISBUREAU IN CANADA

Shopping Centre, Postbox 176, Burlington, Ont.

Kantoor open tot 's avonds 9 uur. Tel. NE(lson) 4-1813. Voor Toronto en omgeving WA(lnut) 2-6413. Voor spoedgevallen 's nachts en Zondags Burlington, NE(lson) 4-8464.

Alle goede dingen in drieën

- **De Nederlanden van 1845.**
- **The Commercial Life Assurance Co.**
- **The Halifax Insurance Co.**

(Canada's oudste verzekeringsmaatschappij)

Bij deze 3

bent U voor **al Uw verzekeringen** veilig onder dak

Hoofdkantoor: 1303 Yonge St., Toronto. Tel. WA 5-4144

Wij hebben weer een aantal leuke BOUWPLATEN in voorraad! Wilt U er gaarne een gratis voor Uw kinderen ontvangen? Zendt dan ommegaand Uw naam en adres aan: Commercial Life, 1303 Yonge Street, Toronto.

COMPARE - ANYWHERE en U zult ontdekken

Slager's Furniture Ltd. is toch Voordeliger

645 BARTON STREET EAST PHONE LI 9-9810 HAMILTON ONT.

CLASSIFIED ADS

Pay your advertisement when you send it in. See our standard-rates below:

— — —

Birth-announcements	$ 2.50
Engagement-announcements	$ 2.50
Marriage and anniversaries	$ 3.50
Notifications of death	$ 3.50

"For Sale" and "Want" advertisements up to 40 words $ 2.00. Every word more 5¢.
For "letters under number" $ 0.50 extra.
Send your payment together with your ad to:

Calvinist-Contact
Box 312, Station B, Hamilton, Ont.

Op 3 Dec. 1960 hopen wij met onze ouders

PIETER KOOGER
en
ADRIAANTJE KOOGER—VAN STEENSEL

de dag te gedenken dat zij voor 35 jaar in de echt verbonden werden.
Dat zij nog lang voor elkaar en voor ons gespaard mogen blijven is de wens van hun dankbare kinderen.

Texel, Nederland.
Jaap en Annie Kooger.
Bas en Riet Kooger.
Cannington, Ont., Canada:
Cor en Map Kooger.
Munster, Indiana, U.S.A.:
Roel en Lenie van Harten.
Wellington, Ont., Canada:
Jan en Nel Kuipers.
Haney, B.C., Canada:
Jaap en Anneke Kampen.
Picton, Ont., Canada:
Jaap en Marjory de Vries
Cannington, Ont., Canada:
Adrian Kooger.
en 28 kleinkinderen.
R.R. 1, Cannington, Ontario.

ONDERWIJZERES

6 jaar ervaring, juist uit Holland, zoekt passende werkkring. Brieven onder Nr. 1328, % Calvinist-Contact, P.O. Box 312, Stat. B, Hamilton, Ont.

---

200 Acre Dairy Farm

Open melkcontract, goed huis, voorzien van alle gemakken, beste barns, ruimte voor 50 stuks vee, barncleaner, 2 nieuwe tractors, baler, 46 can bulkcooler, hooi en graan, enz. Vraagprijs $ 55,000; down $ 20,000.

47 ACRE TUINGROND

aan highway 99, groot huis, beste barn, land geschikt voor alle gewassen. Vraagprijs $ 21.000; $ 8000 down.

JACK BYLSMA
REAL ESTATE
1607 King St. E., Hamilton, Ont.
LI 9-3894

Wij hebben meer farms, met en zonder melkcontract.

Voor gezelligheid en goede service, tijdelijk of permanent, write or phone:

MA SCHUURMAN

Nieuw adres: 39 Indian Trail, Toronto 3, Ont. RO 2-7846.

Chr. Reformed meisje (verpleegster), 29 j., zoekt langs deze weg serieuze

KENNISMAKING

Brieven onder No. 1327, % Calvinist-Contact, P.O. Box 312, Stat. B, Hamilton, Ont.

CORRESPONDENCE

Young men (17—27) are you looking for a penfriend? Do you know that there may be one for you in our list? Send $ 1.00 and our list will be in return mail. C.C.C. "The Penfriend", Box 1367, North Edmonton, Alberta.

Door de grote omzet zijn wij in de gelegenheid om

DE SJOELBAK

(6 voet lang, met 20 schijven) nog voor dezelfde prijs franco te leveren aan het U naastbijgelegen station. De prijs voor Ontario is $ 10.—, voor de overige provincies $ 11.—.

Uit voorraad leverbaar.

Zend money order met Uw bestelling, dat bespaart U C.O.D. kosten.

James Lycklama
898 Appleby Line,
Burlington, Ont. Phone NE 7-2571

Vooruitstrevende mensen

in de gehele wereld organiseren hun tijd en hun leven met de losbladige

Succes Agenda

(SEVEN STAR DIARY)

Uw ideale privé-secretaresse, Uw tweede geheugen, dat altijd voor U klaar staat en U helpt Uw werk en Uw leven tot een succes te maken.
In één boek — losbladig — Uw dagboek, maandoverzicht, kasboek, adresboek en notitieboek.

Plastic & Leather Wallets	$ 2.50—$ 16.40
1961 Refill (including special information for Canada)	$ 2.45

VERKRIJGBAAR BIJ:

Alle Nederlandse Boekwinkels en in Toronto: University Bookstore, Walter Koppel, 609 Yonge St.

Of bij: SUCCESS MAIL SERVICE, 1665 Spring Rd., Clarkson, Ont., die U op verzoek ook gaarne een duidelijke folder zendt. HOLLANDSE INHOUD 1961 in de SENIOR-MAAT is $ 2.35.

Gaat U verhuizen?
dan naar:
VAN'S MOVING & CARTAGE
(eigenaar J. Vander Wal)

Speciaal ingericht voor het vervoer van Emigratiekisten. Verder: Van Stake, Dump en Platformtrucks.
1562 Muir Rd., PORT CREDIT, Ont. Tel.: Office RO 2-7445,
Residence CR 8-3253

$ 2.20
kost een jaar-abonnement op het bekende weekblad

E.B.
elisabeth-bode

Goede artikelen en een mooi vervolgverhaal. Geïllustreerd met typisch Hollandse foto's.
Stuur dat bedrag nu direct aan het administratie-adres:
v. d. Valk Boumanlaan 61, Woerden - Holland

John Wesselius

Accountant

Twenty years of experience and knowledge obtained in Holland and Canada in the fields of accounting, organization and systems is your assurance of a skilful set-up and maintenance of your business. — Canadian training since 1952.

TA 2-9400, CLARKSON, ONT.

"World Wide Travel Service"

359 WILSON AVE. (Bathurst/Highway 401)
DOWNSVIEW, TORONTO, ONT.

Het enige Nederlandse reisbureau in Toronto.

Wij komen bij U thuis Uw reis bespreken. ***Laten Uw reisproblemen onze zorgen zijn.***

ADRIAAN LIMBERTIE
ME 5-5661 - 's avonds HI 4-8280

De Belleville & Trenton
Christelijke Muziekvereniging
"The Trumpet"
PRESENTEERT U EEN

Muziek Uitvoering

op ZATERDAGAVOND 3 DECEMBER
in de PRINCE CHARLES SCHOOL AUDITORIUM in Trenton.
en WOENSDAGAVOND 7 DECEMBER
in de CHRISTIAN REFORMED CHURCH in Belleville.

De toegang is vrij! — Komt allen.

Hollandse Scheurkalenders

Maranatha, Filippus Honigdroppels, Kruimkens van 's Heren Tafel, Gezelle Meerburg, $ 1.50 postpaid. Oranjekalender $ 1.25 postpaid. Daily Manna Calendar $ 1.25 postpaid.

Christmas kaarten met tekst $ 1.10 postpaid.

Succes-Agenda's en Refills ook verkrijgbaar bij

VAN DELFT'S
Book- and Gift Shop
1058 Main St. W., Hamilton, Ont.

Geschenkentijd is Boekentijd

BIJBELS Nw. Vert. met Aantekening in 3 delen	$ 17.25
HUISBIJBELS Ned., Nw. Vert.	$ 4.—, $ 6.35, $ 7.50
HUISBIJBELS Eng., King James	$ 4.25, $ 7.25
Rev. Standard Version	$ 3.25, $ 7.50, $ 15.—
Berkeley Version	$ 6.95, $ 10.95, $ 14.95
MY PICTURE STORY BIBLE, by Dena Korfker	$ 3.95
CHRISTELIJKE ENCYCLOPEDIE (KOK). Van de nieuwe druk compleet in 6 delen zijn reeds 4 leverbaar	$ 35.—
MEDISCHE WINKLER PRINS in 2 prachtbanden	$ 18.—
NIEUWE TESTAMENT, Eng.-Holl., tekst naast elkaar	$ 1.70
KORTE VERKLARING: Job $ 3.10, Handelingen 1-2 samen $ 3.70, Openbaring $ 3.10.	
Calvijn, Dr. L. Praamsma	$ 2.15
Mij weg naar het Licht H. J. Hegger	$ 2.55
Moeder ik klaag U aan, „ „	$ 1.95
Onder hetzelfde Kruis, „ „	$ 1.45
30 Jaar in de greep van de Jehova Getuigen	$ 2.95
Africa Trilogie, Paul Julien, 3 banden	$ 13.—
Trilogie Gulbranssen, 3 banden	$ 9.95
Moeder Ditta, A. M. de Moor—Ringnalda	$ 1.90
En het leven gaat verder, A. M. de Moor—Ringnalda	$ 1.90
8 Titels Zuid Afrika verhalen, Penning, per stuk	$ 1.55
Exodus, Leon Uris	$ 4.50
Waar tranen verboden zijn, Alice M. Ekert—Rotholz	$ 4.55
Story Bibles, Schoolland - Vos - Ingwersen $ 3.75, $ 4.50,	$ 4.75
30 Years A Watch Tower Slave, Schnell	$ 2.95
Into the Light of Christianity, „	$ 2.95
Doctor Kate, Adele Comandini	$ 4.25
Abraham to the Middle East crisis, G. F. Owen	$ 5.95
Doctor Zhivago, Boris Pasternak	$ 4.50
Hidden for 1000 days, Sara Veffer	$ 3.95
The new Bible Commentary, Davidson, Stibbs & Kevan	$ 7.95
Bible Encyclopedia and Dictionary, Fausset	$ 5.95
The Church in History, Kuiper	$ 4.95
World History, Hyma	$ 4.95
Canada History, A New Land, up to 1800, Deyell	$ 3.—
A New Nation, 1800—1900 „	$ 3.—
The "Picture" History of World War II Japan's surrender in 1945 (pictures explained).	$ 9.95

BOOKS FOR YOUTH
Recommended by The Nat. Union of Christian Schools

Age 8—10:		
Anderson C. W.	Pony for Three	$ 2.75
Dines Glen	A Tiger in the Cherry Tree	$ 3.—
Friedman Rose	Dan Dooley's Lucky Star	$ 1.75
Hader B. & E.	Little Chip	$ 3.—
Holland Janice	Hello George Washington	$ 1.75
Age 11—13:		
Baldwin Clara	The Hermit of Crab Island	$ 2.50
Buck M. W.	Pets from the Pond	$ 3.—
Jupo Frank	The Day it Happened	$ 2.75
Weir R. C.	John Paul Jones of the U.S. Navy	$ 1.75
Wright F. F.	Andrew Jackson	$ 1.75
Age 14—16:		
Halacy D. C. Jr.	Whale Spotters	$ 2.75
Lent H. B.	Fligt Overseas	$ 3.—
Orr M. Mc Combe	12,000 Miles by Landover	$ 2.50
Thompson S. L.	Outdoor Rambles	$ 3.50
Scofield Dorothy	The Shining Road	$ 2.75

Suk's Bookhouse

47 NORTH STREET TELEPHONE MU 4-2035
ST. CATHARINES, ONTARIO

Uw vertrouwd adres voor

Real Estate
Hypotheek
Taxaties

in METRO TORONTO
is

GERRIT BROOS

Vertegenwoordiger van
HARVEY KEITH, Realtor
181 Eglinton Ave. East, Toronto
Tel. Zaak: HU 7-3333,
Thuis: BA 5-5139

---

100 ACRE MIXED FARM, near Dunnville, with 9 room house and large barn, priced at only $ 15,000. This is a real bargain. Ask for Mr. Verheul.

100 ACRE FARM, 3 miles from Dunnville. The owner must sell before the end of December. A large frame home and barn, both in very good state of repair. 22 acres of fall wheat and 20 acres of plowed ground, only $ 16,000 and $ 5,000 down. Ask for Mr. McCombs.

We also place all kinds of mortgages on farms and other properties. — We handle all kinds of General Insurance.

MARTIN DEVOS "REALTOR"
225 QUEEN STREET, DUNNVILLE, ONTARIO
Phones — Bus. 671, Res. 552.
Rep. JOHN McCOMBS — Res. 870M1
FRANK VERHEUL — Res. 863W1

---

100 ACRES DAIRY FARM,
1 mijl van de stad.

Gelegen aan hoofdverkeersweg.

Prima huis voor 2 gezinnen, voorzien van centrale verwarming, 2 keukens, 2 badkamers, enz. enz.
Barn voorzien van stanchions en waterbowls.
16 melkkoeien en 4 pinken, waarvan 2 dragend.
Zo goed als nieuwe machines, bestaande uit: 1 Ford-tractor, 1 nieuwe, dubbele disc, 1 nieuwe ploeg (hydraulic 3 furrows), 1 nieuwe side-delivery rake, New Holland hay-baler, manure spreader, seed-drill, hay-elevator, 2 rubber-tired wagons, 1 roller, 3 section springtooth harrow, 1 drag-harrow, 1 cultivator, 1 corn-planter, 1 2-unit milking machine, 1 milk cooler, enz. Goede voorraad hooi, stro en graan. Alles in de prijs begrepen.
Prijs $ 30.000.—. Slechts $ 6.000.— down. 5 24.000.— hypotheek beschikbaar à 6%, te betalen met $ 150.— per maand, rente en aflossing inbegrepen.
Er is een reeds jaren bestaand melk-contract.
Deze farm kan op ieder gewenst ogenblik worden overgenomen.

K. KRAAY, Real Estate Broker
15 KING STREET, ST. CATHARINES, ONT.
Tel. MU 5-4245 en WE 4-1813.

Schapelhouman
Bookkeeping Services
686 Osler Street RA 5-9553
Oshawa, Ont.

WILLEM G. POOLMAN
advocaat
notaris
meester in de rechten
330 Bay St., Toronto 1, Ont.
(hoek Bay/Adelaide St.)
tel.: EM 3-1334
's avonds HU 1-8283
NEDERLANDSE EN CANADESE RECHTSADVIEZEN

Kerknieuws

CHR. REF. CHURCH

Beroepen te Burdett, Alta. J. Riemersma of Bigelow, Minn.

Beroepen te Picton, Ont. A. J. J. Vander Pol te Drayton, Ont.

Bedankt voor Ottawa B. Nederlof van Edmonton.

Aangenomen naar Jarvis, Ont. A. Haalboom te Truro, N.S. Naar Sarnia, Ont. C. W. Fliestra te Spring Lake, Mich.

REFORMED CHURCH

Beroepen te Edmonton, Alta. J. Moerman te Galt, Ont.

Bedankt voor St. Catharines, Ont. D. Van Gessel te Atwood, Mich.

OLD CHR. REF. CHURCH

Aangenomen naar Klundert, Ndl. J. de Waal te Beamsville, Ont.

FREE CHR. REF. CHURCH

Aangenomen naar St. Thomas, Ont. G. Bilkes van de Chr. Geref. kerk te Amsterdam Zuid.

Organisatienieuws

VANCOUVER, B.C. — The Christian Culture Association — Vancouver Chapter — organized a social evening on November the 10th, in the lower auditorium of the Edelweiss Credit Union Hall.

After singing "Christ Shall Have Dominion", the new president, Mr. G. Ensing, opened with prayer and a word of welcome to the many visitors and members.

The president gave a short but very good introduction about the principles and the aims of the organization and introduced the guestspeaker Rev. G. H. Rientjes minister of the First Christian Reformed Church of Vancouver.

Rev. Rientjes' speech about "The Calvinistic Concepts of Culture", made a deep inpression on all. It would serve also as an excellent preamble to the C.C.A. constitution.

The Youth Choir of Vancouver Bethel Christian Reformed Church under leadership of Mr. Peter Prins, sang a Scottish song and a few well-known psalms. Especially "What a Friend we have in Jesus", was note worthy as it was sung in a special arrangement. No one would have suspected that this was the Youth Choir's first public performance.

The Choir has a long way to go to perfection, but the well earned compliments, will give them the enthousiasm to continue in their efforts.

The coffee and refreshments served by several ladies was well appreciated. During this coffee-intermission new friends were made and a happy chatter covered the noise of cups and saucers.

The last part of the program was the Moody Bible Institute film "Time and Eternity".

This film is one of the few that has real contents. It also shows how the human race is busy with God's commandment.

Subdue the Earth, as Rev. Rientjes so beautifully explained, that that commandment still counts today for all of us. This film brought the miracles of this space age before us. The present generation may from one point of view live constantly in danger, but looking at it in the light of Gods Woord this atom-rocketships-Space age is beautiful. And we are blessed that we may live and see the wonders and powers that God put in Creation, for man to develop. It is the Christian's responsibility to influence those developments that same may be used to Gods glory only.

The presidents opening remarks, the excellent speech of Rev. Rientjes, and the film, made a wholesome unit of the ideas of the C.C.A., and surely gave us a clear picture of its activities, and principles.

It was well organized. Along with the refreshment and the songs of the Youth Choir, we went home with a happy feeling of an evening well spent and are looking forward to the next one. The C.C.A. may have to look for a larger Hall as this one already seemed too small for the crowd.

B. W.

We thank everybody who sent us the comforting messages with the loss of our dear mother in Monster, Holland on November 6th, 1960.

Mr. and Mrs.
Bert Vanden Berg
and family.
Mount Forest, Ont.

Duncan Chr. School Geopend

Men meldt ons uit Duncan, B.C.:

Zaterdag 22 October j.l. was voor Duncan een blijde dag. Door Gods goedheid mochten de leden met haar bestuur, Canadese vrienden en uitgenodigden haar officiele opening van de school hebben. De lessen waren reeds begonnen op 7 Sept.

De voorz. Mr. W. Smith heette allen welkom, in het bijzonder de teacher, Miss Ann Bultsma.

De vereniging werd opgericht op 1 Dec. 1956 en met dank aan de Here was het nu reeds mogelijk een school te openen.

De belangstelling was zeer groot, want de zaal was tot in alle hoeken gevuld. De Secr. Mr. J. Berends sprak over het onderwerp: "Waarom Christelijke Scholen".

Rev. L. T. Schalkwyk gaf een duidelijk uiteenzetting waarom de school de naam "Duncan Christian School" droeg. Spreker zei o.a., dat het is Duncan, (niet Dutch), het is Christian, (niet Reformed), het is een school, niet een Sunday School.

Verschillende afgevaardigden brachten hun felicitaties over van hun organisaties.

Twee nummers van het programma werden door de leerlingen verzorgd onder leiding van Miss Bultsma. De titels waren *"Creation"* en *"Jesus loves the*

little children", afgewisseld met zang en voordracht.

Het Mandoline Orchestra verzorgde het muzikale gedeelte. Het geheel van deze avond sprak van de grote dingen die God aan ons gedaan heeft.

Reception for New Canadians

On Saturday, December 3rd, the University Women's Club of Port Credit will hold a reception to welcome those Canadians who have received their citizenship papers from the Peel County Court during the last few months.

The reception will be held at Riverside School, Port Credit from three to five o'clock in the afternoon.

Mrs. A. B. Dixon, Vice-president of the club, will say a few words of welcome, after which the guests will be received by Mrs. Sterling Kitchen, President of the University Women's Club, John Pallett M. P., William Davis, M.P.P., and Mr. W. Downey, Warden of Peel County.

Each guest will be presented with a maple leaf pin, after which there will be carol singing, led by Mrs. John Pallett, and a demonstration of Canadian square dancing by members of the Four Corners Group, directed by Mr. and Mrs. Bert Everett.

This will be followed by a social hour, during which members of the University Women's Club and their husbands will have an opportunity to mingle with their guests and welcome them to Peel County and Canada.

GROOT SCHOONMAAKPROBLEEM

SPAAR TIJD, WERK, GELD!

Om het zwaarste, vetste vuil te verwijderen, schrobbe men de te reinigen oppervlakken met een oplossing van 2 eetlepels Gillett's Lye op een gallon water. Gillett's doet dit moeilijke schoonmaakwerk snel en afdoend en kost toch veel minder dan andere schoonmaakmiddelen, die maar half werk doen. Gillett's gaat werkelijk vet en vuil met kracht te lijf, krijgt het uit spleten en hoekjes, die andere schoonmaakmiddelen niet bereiken kunnen. Met vet en smeer reageert het zodanig dat een zeepoplossing wordt gevormd, die de te reinigen vlekken vlekkeloos schoon maakt en tevens hygienisch.

Dit is slechts een van vele dozijnen goede wenken waardoor U tijd, werk en geld kunt sparen, welke vervat zijn in een gratis 60 pagina's groot boekje, verkrijgbaar door te schrijven aan Standard Brands Ltd., 550 Sherbrooke St. W., Montreal. (Adv.)

For Sale:

VOLKSWAGEN VAN

In A-1 condition. $ 695.—. P. De Haan & Sons, 1590 Main St. West, Hamilton. Phone JA 9-7944.

New Brunswick

Zoekt U een farm? Er zijn nog verschillende goede farms tegen voordelige voorwaarden te koop in New Brunswick. Voor inlichtingen gelieve U zich te wenden tot

Tom Brouwer of George Versloot
R.R. No. 3
KESWICK, N.B.

Namens de Emigratie-Commissie van de Christian Reformed Church.

DUXBURY
TRAVEL SERVICE
Agent: TCA, KLM, Holland-America Line, Europe-Canada Line
BRAMPTON, ONT.
85 Main St. N. Phone GL 1-4280
Agent Canadian National Railway

MEN SCHREEF ONS SPONTAAN:
— Het was een wonder, zei de dokter.
— Is een bijzondere genezing.
— Aanvallen en pijn zijn verdwenen.
— Geweldige resultaten.
— Ik had het langer dan 10 jaren, ben er helemaal af.
— Prachtig resultaat.
— 2½ jaar naar de huidarts geweest, na 3 pak kruiden genezen.
— Dokter had niets voor mij. Nu geen last meer. Dokter is kwaad weggelopen. Voel me een heel ander mens.
Originelen ter inzage!
Voor Canada uitsluitend volle kuren (9 mnd.) à $ 15.00 bij vooruitbetaling.
Meldt Uw ziekte en klachten aan
Kruidenhuis "FLORA"
Westersingel 40, Groningen, Ned.

WINTERTIJD
is
ROOKWORSTTIJD
WEDERVERKOPERS
Hier is het van ouds bekende adres voor
Rookvlees, gesneden of aan stuk
Plocworst gesneden of aan stuk
Boterhamworst
Hamworst
Leverworst
Leverkaas
Rookworst
Metworst, enz. enz.
HOPMAN'S MEAT MARKET
5 Emma Street
Telef. EL 2-0740 Box 612
CHATHAM, ONT.

HOLLANDIA TRICO
droomtrico

KASTANJEBLOESEM, iets aparts, ideale pasvorm, rijke kant.
Vraagt onze Agenten
JANKOK
WILLOWDALE, ONT.

Schaterend plezier!!
FAMA
Dutch Canadian Dramatical Society
brengt U
DE HUISTYRAN
Blijspel van Godfried Bomans. Regie Henk B. Poesiat.
In BRAMPTON:
ZATERDAG 10 DECEMBER, 8.00 p.m. in St. Mary's Auditorium, Main Street.
Met muzikale medewerking van de Familie VELLINGA.
Toronto:
Opvoering 21 Januari 1961 in de Museum Theatre.
Kaarten @ $ 1.25, onder 16 jaar $ 0.75. Verkrijgbaar in Toronto bij Ma Schuurman, RO 2-7846.

4 KAMER COTTAGE TE KOOP
dicht bij Highway. Down $ 1000.—. Vraagprijs $ 6500.—
4 KAMER HUIS
van alle gemakken voorzien, dicht bij shopping area. Down $ 1500.—. Vraagprijs $ 7500.—.
5 ACRE FRUIT FARM
(4 acre grapes, 1 acre peren, pruimen, appels), met 5 kamer huis, hot water heating etc. Down $ 4000.—. Vraagprijs $ 12,500.
Stewart Bruinsma
170 King St. East, Beamsville (Ont.) - LO 3-8807
Vertegenwoordigend:
A. S. KIMBERLEY LTD., Real Estate
25 King Street East BEAMSVILLE LO 3-8272
140 Church Street ST. CATHARINES MU 4-7428

KERST-
AANBIEDING
Bij aankoop van het volgende "pakket":

1 Kerstkrans (roomboter en zuivere spijs) à	$ 1.50
1 Weihnachtstol (3 pond)	1.50
½ pond Roomborstplaatjes	0.45
½ pond Chocoladekransjes	0.75
½ pond fijne Kranskoekjes	0.43
1 Droste Chocoladeletter	0.35
Totaal	$ 4.98

Gratis
1 PAAR EERSTE KWALITEIT NYLONKOUSEN,
51 gauge 15 denier, maten 10 — 10½ en 11.
Bestelt tijdig Uw "pakket" om teleurstelling te voorkomen. Orders worden genoteerd tot 21 December a.s.
MAILORDERS (f.o.b. Toronto) kunnen tot 15 December worden aangenomen (gaarne onder opgave van de maat voor de kousen).
Bezoekt onze store voor een uitgebreide sortering in
LEVENSMIDDELEN - FIJNE VLEESWAREN
CHOCOLADE - SIGAREN - TEXTIEL
EN GESCHENKARTIKELEN
Holland Store
2542 WESTON ROAD bij HIGHWAY 401
WESTON (ONT.)
Tel. CH 6-2585
Gratis thuisbezorgen in Toronto en omgeving. Vrij parkeren.

"WIBO" TRAVEL SERVICE Ltd.
LONDON, ONT.

AGENTEN VAN ALLE SCHEEPVAART- EN LUCHTVAARTLIJNEN

Vliegen werd goedkoop

Per 1 MEI j.l. $ 33.00 prijsverlaging
Per 1 OCTOBER j.l. wederom $ 18.00 verlaagd.
RETOUR Montreal—Amsterdam NON-STOP
DC-7 Prop. $ 442.80 per DC-8 Jet $ 496.80
17-daagse retours nog belangrijk lager!
Volledige service bij passagebespreking per SCHIP of VLIEGTUIG voor Familieleden uit Holland.
POSTIAN BUILDING - Tel. GE 2-8373 - 395-397 DUNDAS ST.
Open tot 5.30; Vrijdag tot 9 uur; Zaterdag tot 1 uur.
Vraag naar JOS. BOERKAMP

Burlington Book & Bible House

Any book in print may be ordered through us — Write for illustrated Catalog — Visit our modern store.

2445 Glenwood School Drive
BURLINGTON, ONT. NE 7-215'

P. De Haan & Zonen

AUTOHANDEL, REPARATIE, SERVICE & BENZINE
FINA STATION
1590 MAIN ST. W.
Hamilton
JA 9-7944
of
FU 3-7380
Zondags gesloten.

FOR HOUSES, Investment Properties, Building Lots and Farms
in or near
TORONTO
see or write
HARRY SNOOK
with
Harvey Keith, Realtor
181 Eglinton Ave. East
HU 7-3333 or HI 7-1417

JOHN BROEKSTRA

de eerste Hollandse Horlogemaker in Canada.
Meer dan 30 jaar in 't vak.
Reparaties snel en vakkundig uitgevoerd.
Voor nieuwe horloges of reparatie binnen 25 mijl afstand
phone collect Grimsby WH 5-5611.

C. GORDON TODD LIMITED

Abe Vandenbergh

Bus.: JA 8-6336
Res.: LI 9-5076

REALTOR
418 Main St. East, Hamilton
MEMBER HAMILTON REAL ESTATE BOARD

U HEBT EEN HELE MAATREGEL NODIG!

Wij nemen aan dat U zich heeft aangesloten bij de ONTARIO HOSPITAL INSURANCE. Wat een zeer verstandige maatregel was, daar het U een grote protectie geeft tegen ziekenhuiskosten.

Maar is het U bekend, dat deze verzekering U geen protectie biedt tegen de eveneens vaak zeer hoge kosten van een operatie? En hebt U daarvoor reeds maatregelen getroffen? Zo niet, doe het dan alsnog, want U trof slechts een HALVE maatregel!

Sluit U aan bij onze onderlinge verzekering tegen OPERATIEKOSTEN. Het is niet de bedoeling van onze verzekering om winst te maken, doch om elkaar tegen betaling van een zo laag mogelijke premie te helpen.

De premie bedraagt per jaar: $ 30.— voor een gezin en $ 12.— voor ongehuwden van 18 jaar en ouder. Waarvoor U verzekerd is tegen operatiekosten tot een bedrag van $ 500.— per jaar en per geval. (Fractures en meer andere gevallen inbegrepen).

Het lidmaatschap staat open voor mannelijke en vrouwelijke immigranten van Nederlandse afkomst en van Protestant Christelijke huize, die hun woonplaats in Ontario hebben.

Vraag nog heden ons uitvoerig Inlichtingenboekje, dat U gaarne per omgaande wordt toegezonden.

Christian Reformed Church Co-Op. Medical & Hospital Society
Box 473 - Hamilton, Ont.
(Adv.)

FARMS FOR SALE
in the
Collingwood, Ont.
area

90 miles north-west of Toronto. Prices: $ 5,000 to $ 20,000. General farming, dairy, beef, fruit, cash-cropping. Excellent opportunities.

Write to Mr. W. G. Groot, Clerk, The Collingwood Christian Reformed Church, 199 Hunrontario St., Collingwood, Ont. Phone 1481 R.

Church Services 10 A.M. and 2.30 P.M.

Verdien een boek

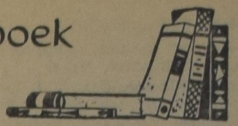

Het kost U niets om in het bezit te komen van een aantal mooie en goede boeken. U behoeft alleen het gesprek op Calvinist-Contact te brengen, als U op bezoek bent bij familie of vrienden, die ons blad nog niet lezen. De rest is niet moeilijk. De enige bepaling is, dat U tegelijk met de opgave van het nieuwe abonnement het abonnementsgeld van $ 4.00 opstuurt.

Onze lijst van Premieboeken

Voor 1 abonnee:

ZEND IEMAND ANDERS — Jo Van Dorp—Ypma.
IK VOLG JE TOT ISTANBOEL — C. Rijnsdorp.
DE ERVEN HASSELAAR — Rie Van Rossum.
DE NIEUWE AARDE — Jouke Brouwer.
DE WITTE DUIVEN — Henk Krijger.
DE KLEINE RESIDENTIE — P. Terpstra.
WONINGRUIL — M. E. 't Hart.
MET ENGELS DE WERELD IN

Ook als premie beschikbaar een van de volgende "Pocket books" uit de z.g.n. Boeketreeks van Uitgeverij J. H. Kok.

HERLEEFD VERLEDEN door Prof. Dr. A. Sizoo.
JOHANNES CALVIJN INSTITUTIE.
DE APOCRIEFE BOEKEN, deel 1
Herdruk volgens de oorspronkelijke uitgave van Jacob en Pieter Keur. 254 bladzijden.
DE APOCRIEFE BOEKEN, deel 2. 157 bladzijden.
HET CALVINISME (Stonelezingen), door Dr. A. Kuyper.
JOHANNES CALVIJN, ZIJN LEVEN EN WERK — Dr. R. Schippers.
VERLEIDENDE GEESTEN — Ds. A. B. W. M. Kok.
HEDEN ZO GIJ ZIJN STEM HOORT (Bijbels dagboek).
DE CHRISTENREIS, door John Bunyan.
LUTHER'S WERKEN.
DE HUMOR VAN DE BIJBEL — Ds. Okke Jager.
DE CHRISTINNENREIS — John Bunyan.
MENSEN RONDOM JEZUS — Dr. J. H. Bavinck.
MOEILIJKE KINDEREN.
HEL EN HEMEL VAN DACHAU — Ds. J. Overduin.

Voor 2 abonnees:

GRINT — S. P. Akkerman.
DE WONDERWERELD DER BIOLOGIE — Dr. W. M. Kruseman.
NEDERLAND ZOALS HET WAS — ZOALS HET IS — W. W. Reys.
DE WONDERWERELD DER BEELDENDE KUNST — P. W. J. Steinz.

Voor 3 abonnees:

LANDVERHUIZERS, door P. J. Risseeuw.
Trilogie in één band. 1. Vrijheid en brood
2. De huilende wildernis
3. Ik worstel en ontkom

GEERT DAMMERS, door Aart Romijn.
Trilogie in één band. 1. De achtergrond
2. Het wonder der jaren
3. Het leven is goed

Holland Construction Co.

Wolverton Rd. — Phone
GRIMSBY, R.R. I — WH. 5-4012

Speciaal in Greenhouse Constructie

en aanbiedingen van nieuw cedar of redwood materiaal voor zelfbouwers, tevens Hotbedsash, Putty & Nails enz.

KOOP NU GOEDKOOP GREENHOUSE GLAS

In de Board of Control (B. en W.) heeft het volk van Toronto een man van actie nodig — met de moed van zijn overtuiging — een man die de greep van het Communisme op Ward 4 verbrak — en het 8 jaar als Alderman (raadslid) diende.

STEMT - een man die U dienen kan!

X | CHAMBERS, Francis

Voor CONTROLLER (Wethouder)

HER-KIEST op 5 December
DONALD D.
SUMMERVILLE
CONTROLLER (Wethouder)

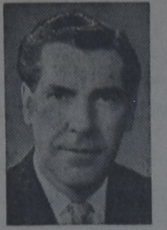

ZIJN PROGRAMMA:
- Eigendomsbelasting in drie betalingen;
- Betere ontspanningsgelegenheden voor de jeugd;
- Bespoediging van Subway en snelwegen om de stad heen.

Stemt voor Controller 'Die dingen gedaan krijgt'

X | SUMMERVILLE, DONALD D.

ABONNEMENTSFORMULIER

Hierbij geef ik op als abonné van Calvinist-Contact
Naam ....
Post-adres ....
....
Aangebracht door: ....
Naam ....
Post-adres ....
....
Aanbrengpremie: ....
Zendt dit formulier met het abonnementsgeld ad $ 4.00 in cash/money-order/cheque (bij cheque 15¢ extra voor bankkosten) naar "Calvinist-Contact", Box 312, Station B, Hamilton, Ont.

Aan:
Calvinist-Contact, Box 312, Stat. B, Hamilton, Ont.

ADRES VERANDERING

NIEUW ADRES:
Naam ....
Post-adres ....
....
....
OUD ADRES:

Voor een eerste Wethouder ten Westen van Yonge
KIEST-

Een WEST-EINDER die het WEST-EINDE kent!
HERBERT ORLIFFE
- 8 jaar in de Toronto Board of Education;
- 7 jaar als raadslid voor Ward Four;
- 4 jaar in Metropolitan Council;
- VOOR betere parken en recreatie;
- VOOR meer woningen met lage huren in Toronto;
- VOOR geleidelijke fusie van Metro.

Laat UW district vertegenwoordigd zijn in de Board of Control (B. & W.) van Toronto.
KIEST op 5 Dec.

X | ORLIFFE, Herbert

Voor CONTROLLER (Wethouder)